DIOSS ProPHOTOmaker

Phase3.1 簡易マニュアル

- 拡張パッケージ版 -

2015.11.27 Ver.1.1.2

株式会社 ラボネットワーク

目　次

はじめに　DiossPPM バージョン 3 の特徴 ・・・・・・・・・・・・・・・・・・・・・3
第 1 章　主な画面の説明 ・・・・・・・・・・・・・・・・・・・・・・・・・・・・・4
第 2 章　注文作成・ラボ発注 ・・・・・・・・・・・・・・・・・・・・・・・・・・13
第 3 章　撮影・セレクト ・・・・・・・・・・・・・・・・・・・・・・・・・・・・20
第 4 章　レタッチ・レイアウト ・・・・・・・・・・・・・・・・・・・・・・・・28
第 5 章　ラボ発注 ・・・・・・・・・・・・・・・・・・・・・・・・・・・・・・・32
第 6 章　メール配信 ・・・・・・・・・・・・・・・・・・・・・・・・・・・・・・35
第 7 章　Web 校正承認 ・・・・・・・・・・・・・・・・・・・・・・・・・・・・・37
第 8 章　管理画面 ・・・・・・・・・・・・・・・・・・・・・・・・・・・・・・・40
第 9 章　マスターバックアップ ・・・・・・・・・・・・・・・・・・・・・・・・46

【はじめに】DiossPPM バージョン３の特徴

今回のバージョンより、１回の注文で複数の商品を注文できる、「カート注文」機能を搭載しております。（※１）
「カート注文」の搭載に伴い、これまでの「注文一覧画面」の画面構成を大幅に変更し、
「注文一覧画面」と「注文明細画面」の2階層の構造にすることにより、表記、及び操作方法の見直しを図りました。

（※１）カート内では、同一の注文方式に限定させていただいております。同一カート内での複数注文方式混在対応は、現在準備中です。しばらくお待ちください。

■バージョン２

【注文】
アルバム
注文作成→(写真選択・レイアウト)→Web 発注

【注文】
カレンダー
注文作成→(写真選択・レイアウト)→Web 発注

【注文】
台紙
注文作成→(写真選択・レイアウト)→Web 発注

【注文】
プリント
注文作成→(写真選択・レイアウト)→Web 発注

バージョン２では・・・
○同一顧客・複数商品の管理が面倒。

↓

バージョン３では
○各商品を「カート」に入れまとめて管理出来るようになりました！

■バージョン３

【注文】

注文作成
↓
【注文明細】作成
アルバム →画像選択・レタッチ・レイアウト等の個別処理
↓
【注文明細】作成
カレンダー →画像選択・レタッチ・レイアウト等の個別処理
↓
【注文明細】作成
台紙 →画像選択・レタッチ・レイアウト等の個別処理
↓
【注文明細】作成
プリント →画像選択・レタッチ・レイアウト等の個別処理
↓
まとめて Web 発注！

【1-1】認証画面

■アプリケーションにログインする

①**作業担当 ID：**
作業担当の ID を入力してください。

②**パスワード：**
作業担当者のパスワードを入力してください。

③**ログイン：**
入力されたIDおよびパスワードで認証を行います。
認証に成功すると、注文一覧画面に進みます。

④**終了：**
アプリを終了します。

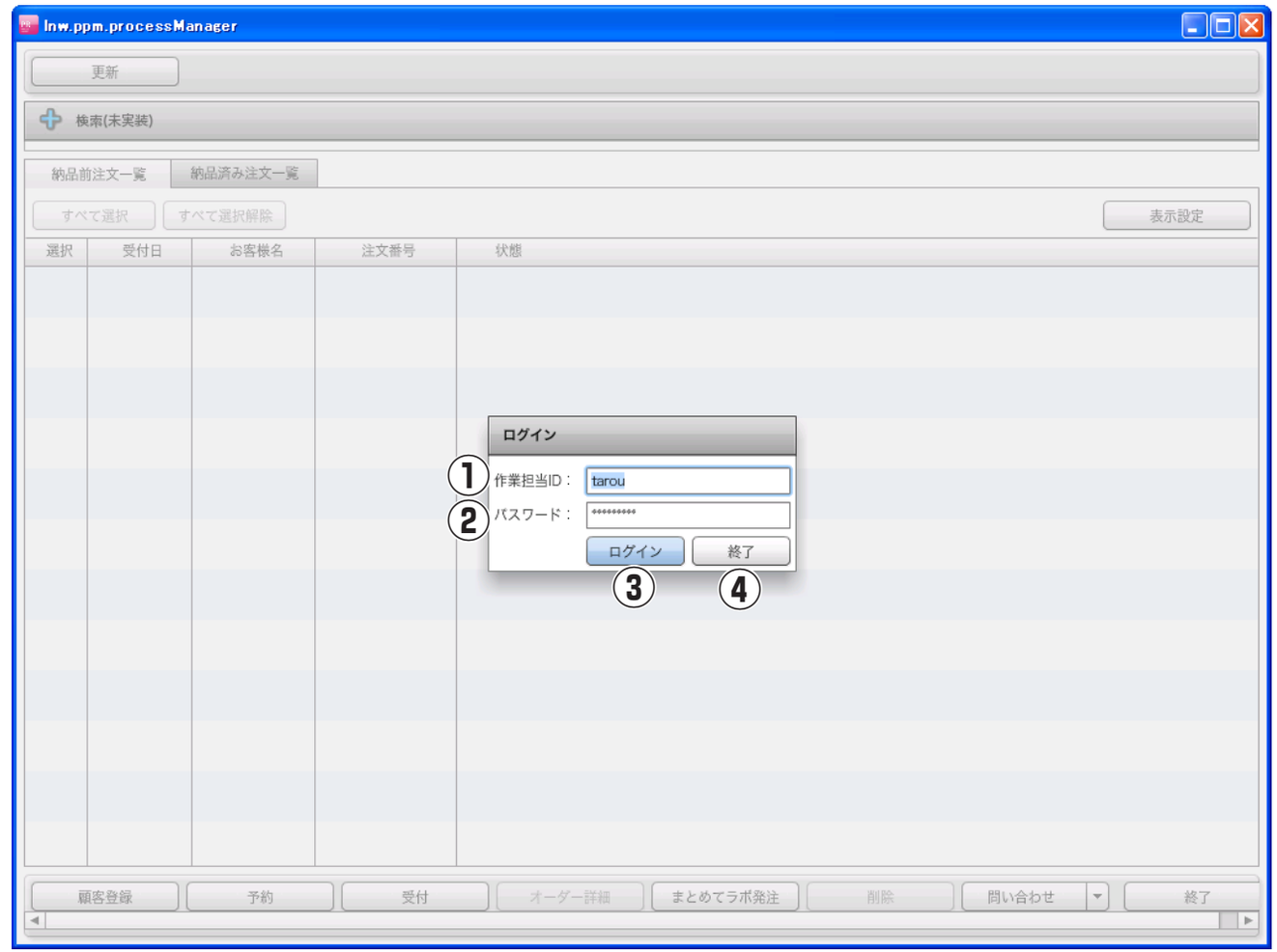

【1-2】注文一覧画面（納品前）

①**更新：**
注文一覧を更新します。

②**お知らせ**
お知らせ情報を表示します。

③**ログアウト**
認証画面に戻ります。

④**管理：**
管理機能を呼び出します。

⑤**表示設定：**
指定した条件に一致する注文のみを注文一覧に表示します。条件は+−で追加・削除ができます。条件が複数ある場合、すべての条件に一致する注文のみを表示します。

⑥**納品前注文一覧 / 納品済み注文一覧：**
納品前注文一覧と納品済み注文一覧を切り替えます。

⑦**すべて選択：**
全ての注文を選択します。

⑧**すべて選択解除：**
全ての注文の選択を解除します。

⑨**注文一覧：**
注文の一覧を表示します。

⑩**予約：**
予約画面を表示します。

⑪**受付：**
選択した注文の受付を行い、注文明細画面で表示します。

⑫**オーダー詳細：**
選択した注文を注文明細画面で表示します。

⑬**まとめてラボ発注：**
選択した全ての注文に対しラボ発注を行います。

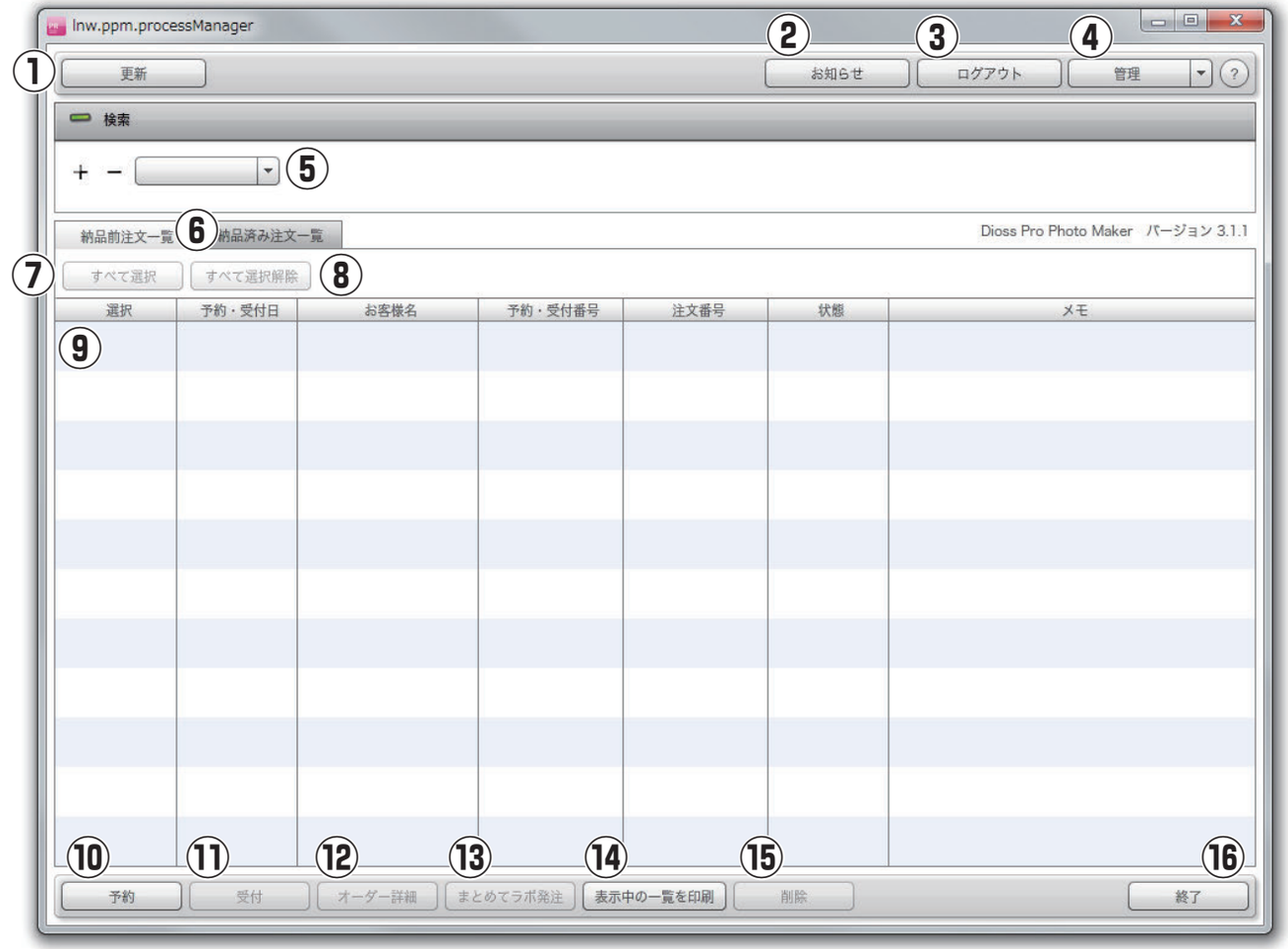

⑭**表示中の一覧を印刷**
予約表一覧を印刷します。

⑮**削除：**
選択した注文を削除します。

⑯**終了：**
アプリを終了します。

【1-3】注文一覧画面（納品済み）

①**更新：**
注文一覧を更新します。

②**お知らせ**
お知らせ情報を表示します。

③**ログアウト**
認証画面に戻ります。

④**管理：**
管理機能を呼び出します。

⑤**表示設定：**
指定した条件に一致する注文のみを注文一覧に表示します。条件は+−で追加・削除ができます。条件が複数ある場合、すべての条件に一致する注文のみを表示します。

⑥**納品前注文一覧 / 納品済み注文一覧：**
納品前注文一覧と納品済み注文一覧を切り替えます。

⑦**すべて選択：**
全ての注文を選択します。

⑧**すべて選択解除：**
全ての注文の選択を解除します。

⑨**注文一覧：**
注文の一覧を表示します。

⑩**オーダー詳細：**
選択した注文を注文明細画面で表示します。

⑪**まとめてラボ発注：**
選択した全ての注文に対しラボ発注を行います。

⑫**削除：**
選択した注文を削除します。

⑬**終了：**
アプリを終了します。

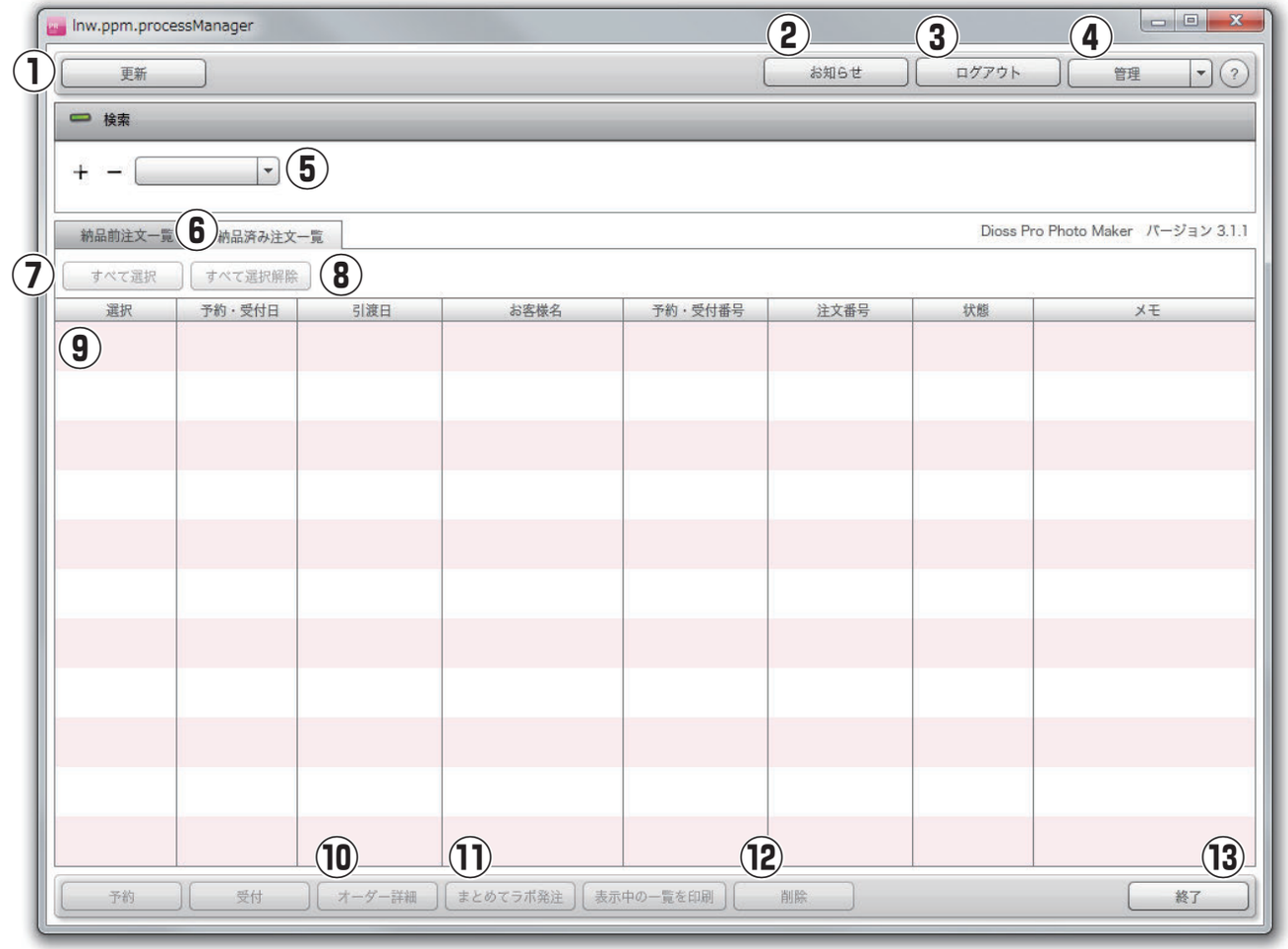

【1-3】注文一覧画面（納品済み）

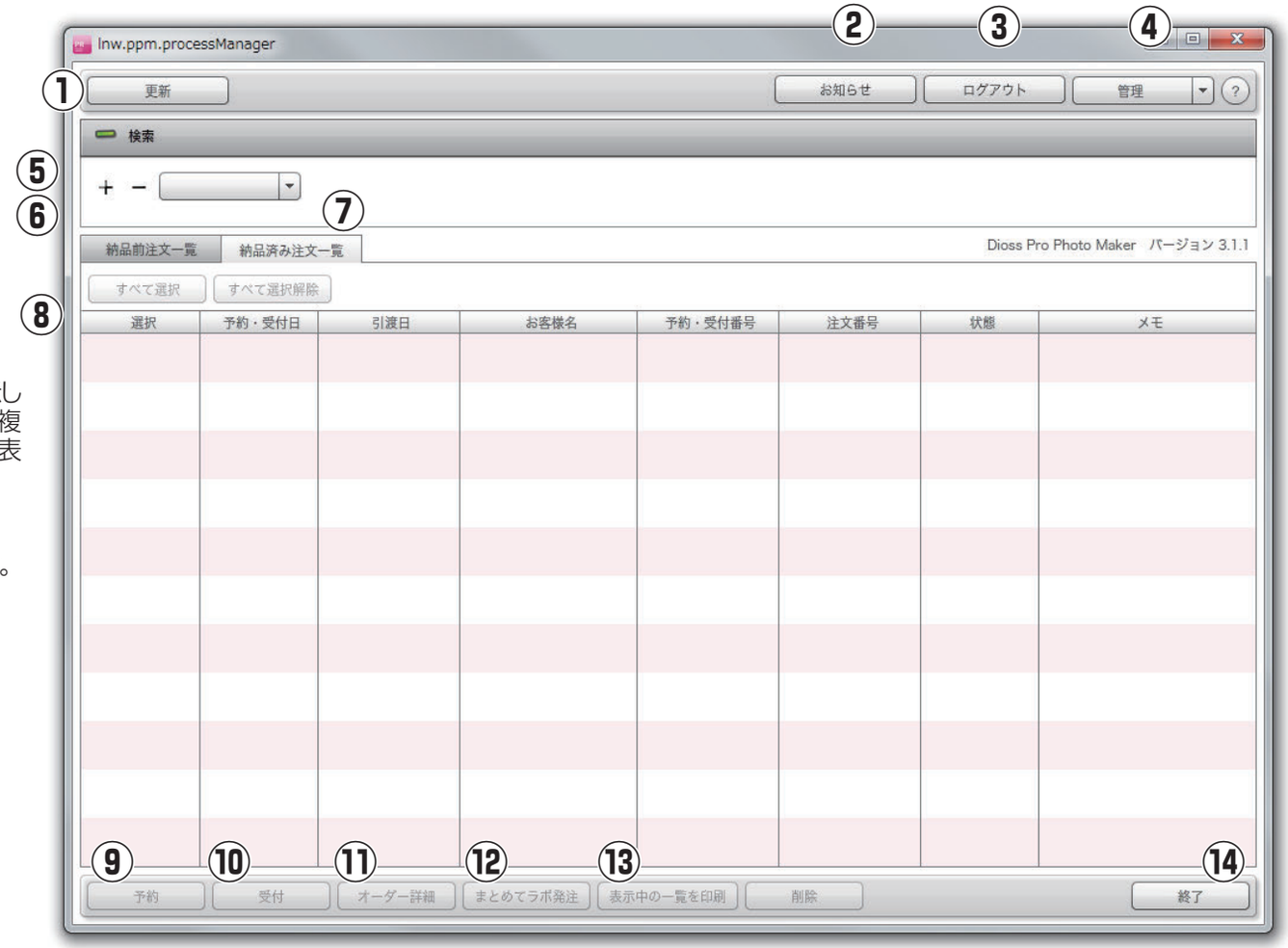

①**更新：**
注文一覧を更新します。

②**お知らせ**
お知らせ情報を表示します。

③**ログアウト**
認証画面に戻ります。

④**管理：**
管理機能を呼び出します。

⑤**表示設定：**
指定した条件に一致する注文のみを注文一覧に表示します。条件は+−で追加・削除ができます。条件が複数ある場合、すべての条件に一致する注文のみを表示します。

⑤**納品前注文一覧 / 納品済み注文一覧：**
納品前注文一覧と納品済み注文一覧を切り替えます。

⑥**すべて選択：**
全ての注文を選択します。

⑦**すべて選択解除：**
全ての注文の選択を解除します。

⑧**注文一覧：**
注文の一覧を表示します。

⑨**予約：**
予約画面を表示します。

⑩**受付：**
選択した注文の受付を行い、注文明細画面で表示します。

⑪**オーダー詳細：**
選択した注文を注文明細画面で表示します。

⑫**表示中の一覧を印刷**
予約表一覧を印刷します。

⑬**削除：**
選択した注文を削除します。

⑭**終了：**

【1-4】予約・受付画面（メイン）

■予約・受付～登録をする

①カレンダー：
表示するスケジュールの日を選択します。

②スケジュール：
予約を表示します。
日時を選択すると、予約登録画面を表示します。

③注文一覧に戻る：
注文一覧画面に戻ります。

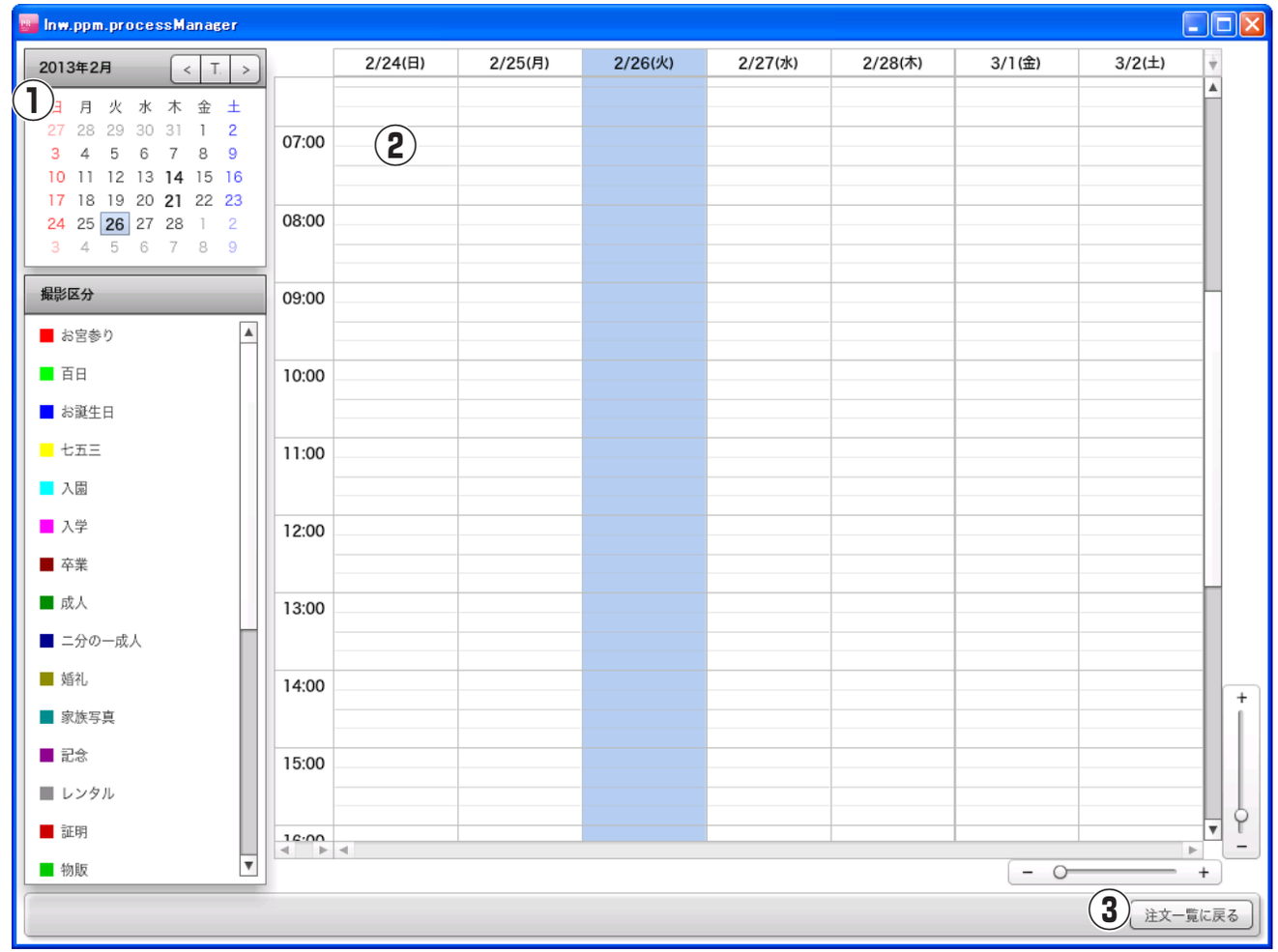

【1-5】予約・受付画面（予約情報）

①**予約情報：**
予約情報を入力します。

②**予約登録：**
予約情報を登録します。

③**当日受付：**
予約情報を登録し、受付を行います。

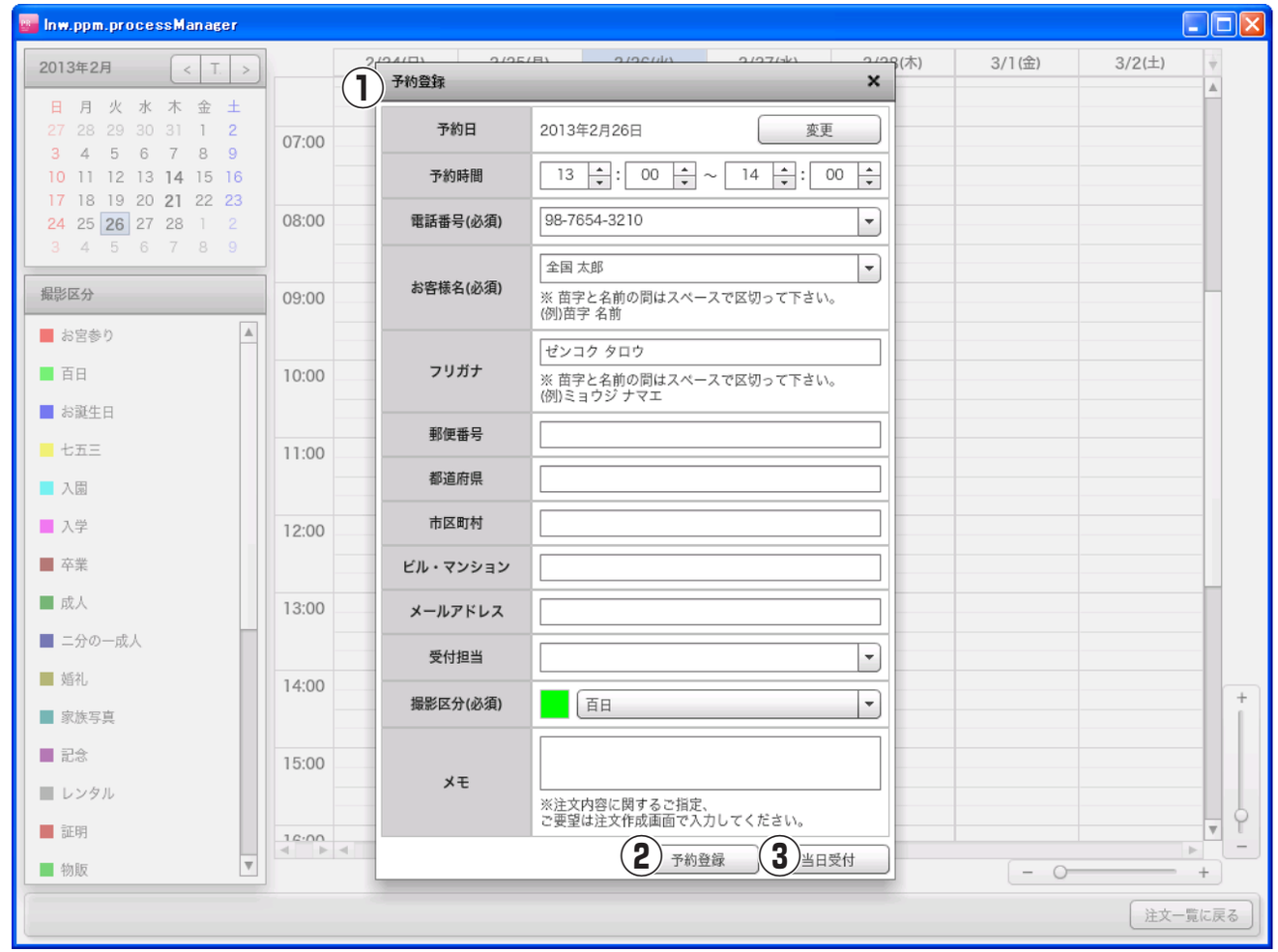

【1-6】注文明細画面

①**配送店舗：**
配送店舗を選択します。

②**撮影情報 / 注文明細情報 / ラボ発注情報：**
撮影情報と注文明細情報とラボ発注情報を切り替えます。

③**撮影：**
撮影画面を表示します。

④**セレクト：**
セレクト画面を表示します。

⑤**商品選択：**
商品選択画面を表示します。

⑥**レタッチ：**
レタッチ画面を表示します。

⑦**注文作成：**
注文作成画面を表示します。

⑧**レイアウト：**
レイアウト画面を表示します。
注文方法が「画像を選択しておまかせ」、
「完成画像入稿」の時はボタンが無効になります。

⑨**ラボ発注：**
ラボ発注を行います。

⑩**納品検収：**
納品検収が完了したことを記録します。

⑪**商品引き渡し：**
商品引き渡しが完了したことを記録します。

⑫**注文一覧に戻る：**
注文一覧画面に戻ります。

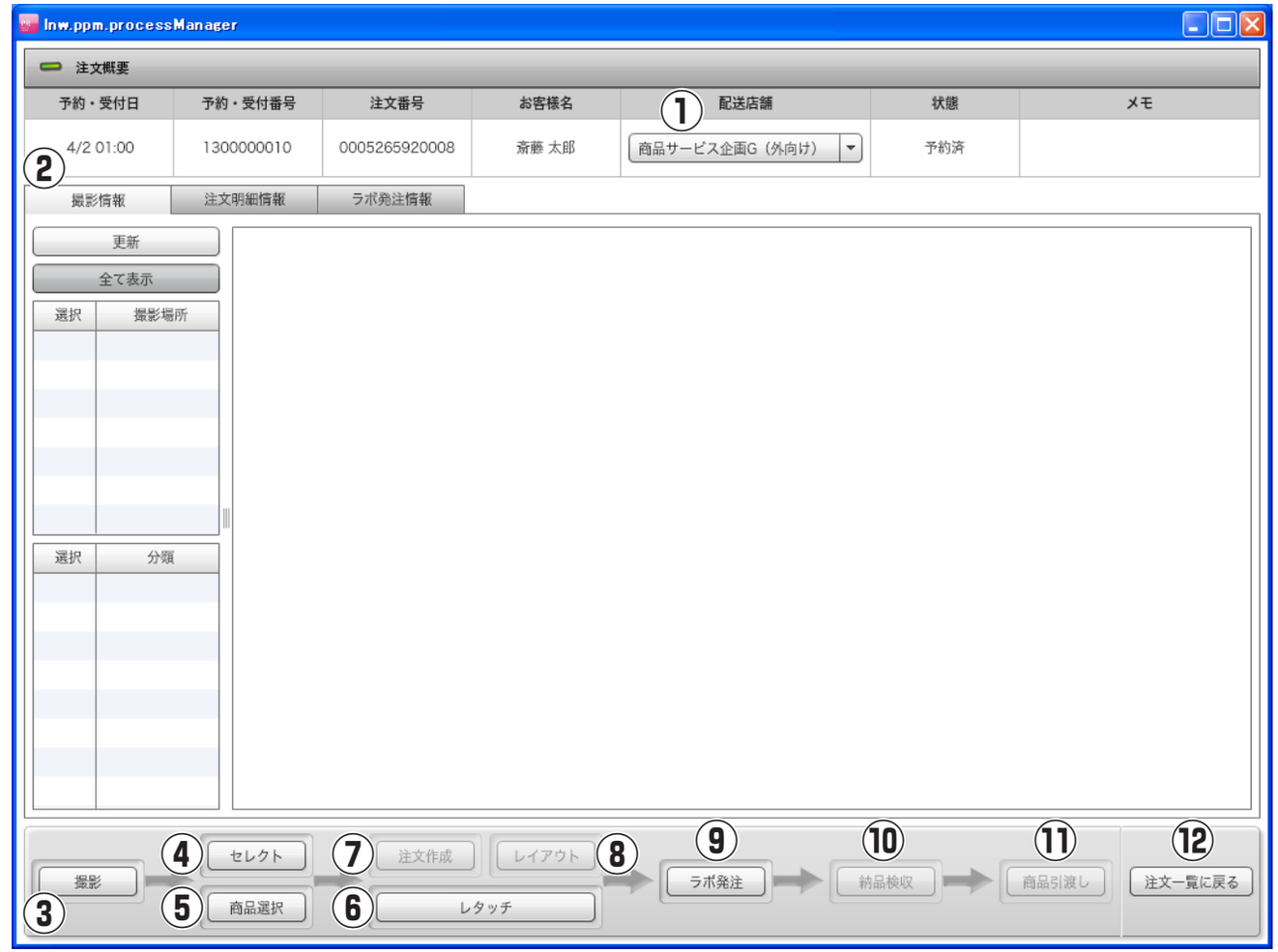

【1-7】注文明細画面（撮影情報）

①**更新**
撮影場所一覧、グループ一覧、画像一覧を更新します。

②**全て表示**
撮影場所一覧、グループ一覧の選択状態をクリアします。

③**撮影場所一覧**
撮影場所一覧を表示します。

④**グループ一覧**
グループ一覧を表示します。

⑤**画像一覧**
画像一覧を表示します。

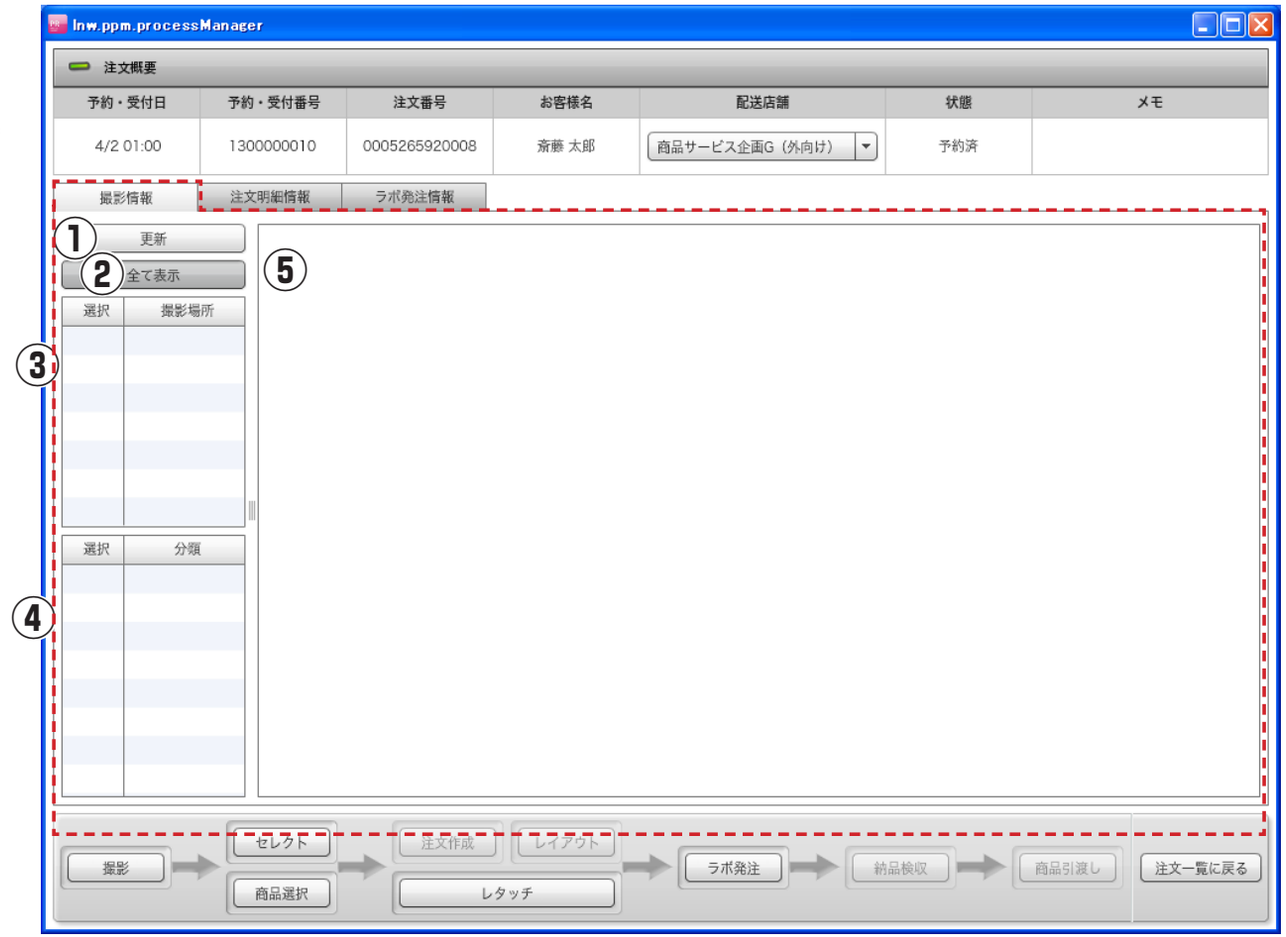

【1-8】注文明細画面（注文明細情報）

①**更新**
注文明細情報を更新します。

②**数量**
商品の数量には 0 を指定する事もできます。
0 が指定されると、該当商品はキャンセルされます。

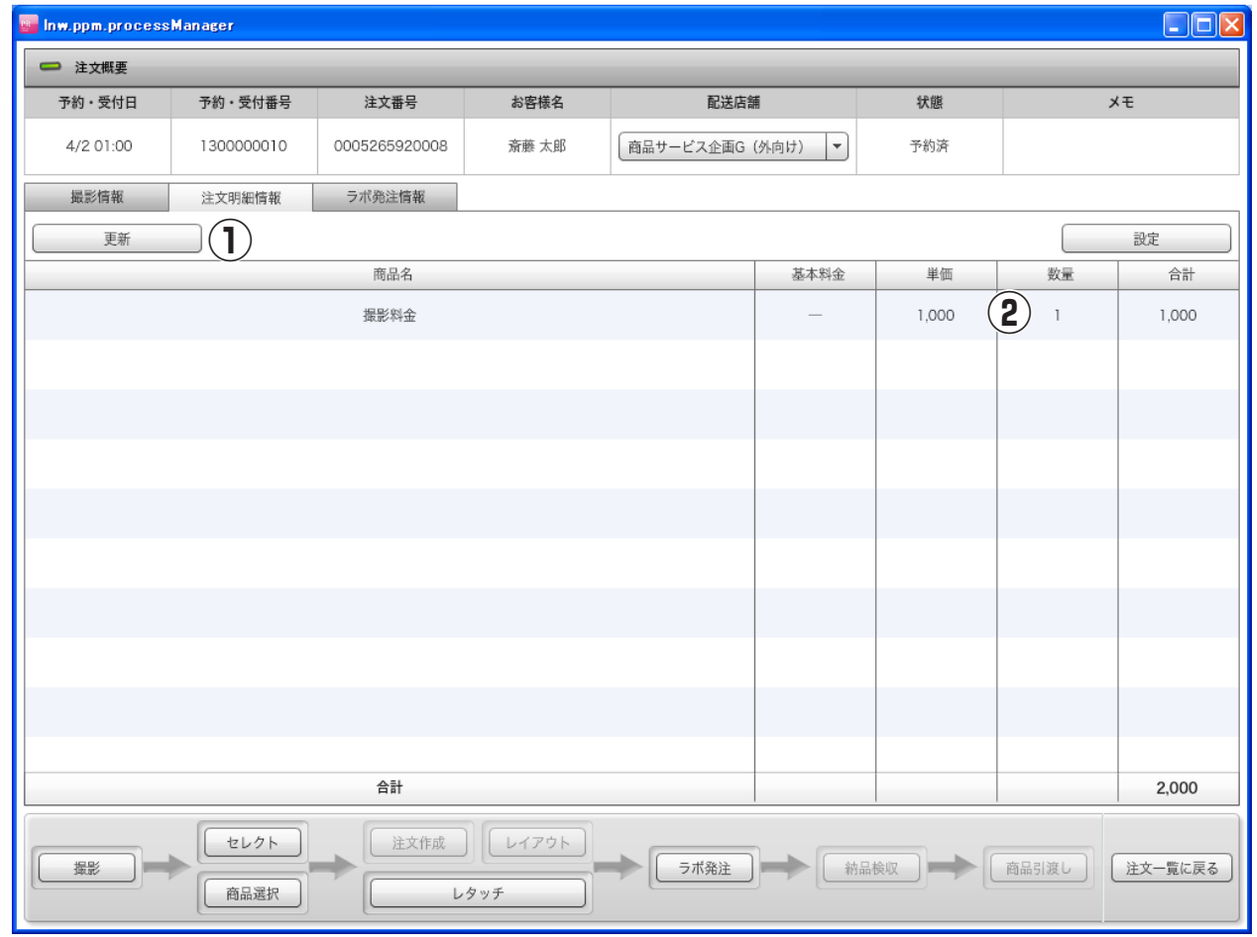

【1-9】ラボ発注情報

撮影情報と同様の箇所は説明を割愛します。

①注文画像を印刷
注文画像一覧を印刷します。

②ラボ発注注文一覧
ラボ発注注文の一覧を表示します。

③注文画像一覧
注文画像の一覧を表示します。

【2-1】注文作成・ラボ発注画面（注文・作成）

①商品情報：
商品情報を指定します。

②保存して終了：
変更を反映してアプリを終了します。

③保存しないで終了：
変更をキャンセルしてアプリを終了します。

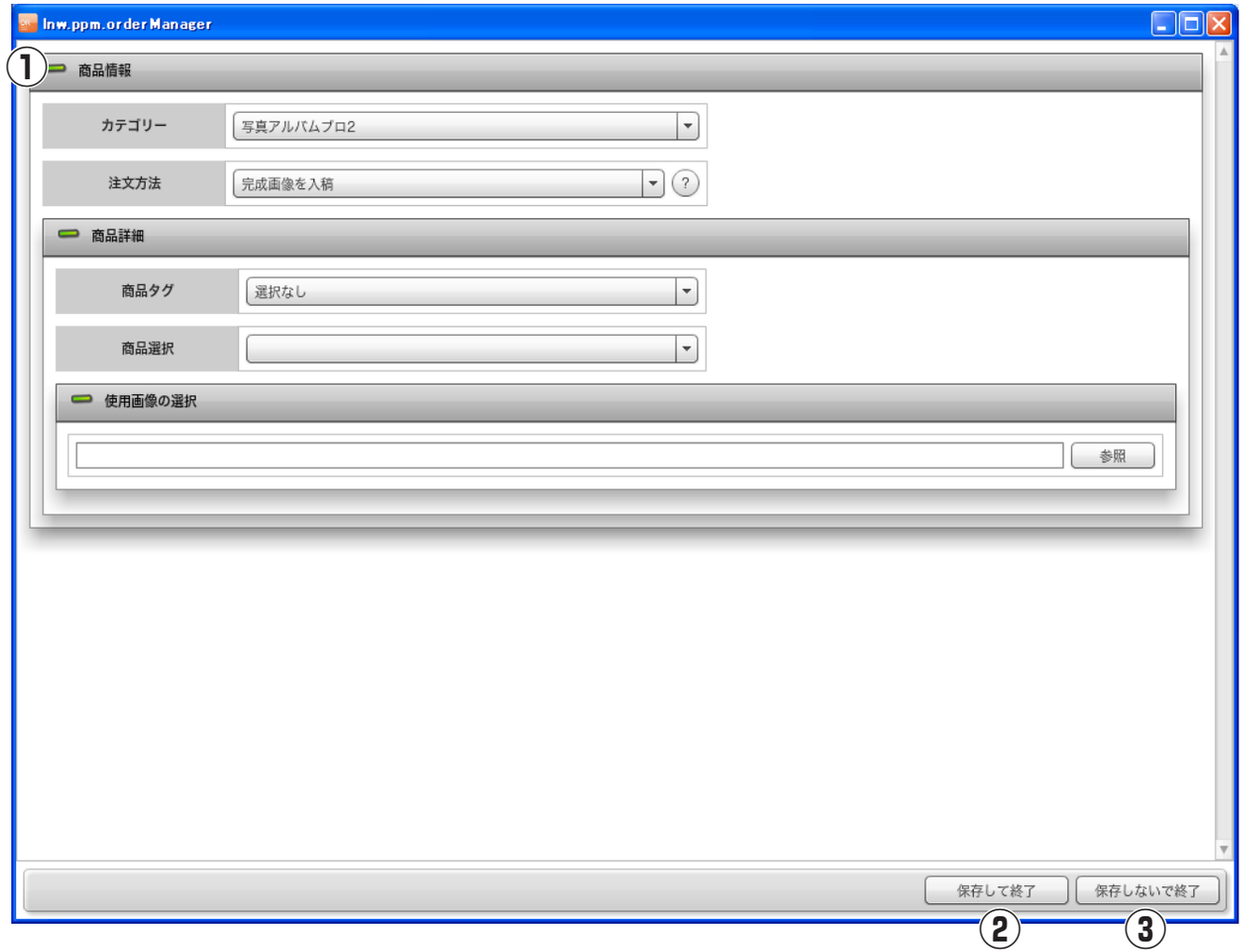

【2-2】新規注文 1

■新規注文を押すとオーダーマネージャーが起動する

①お客様の名前を入力（姓のみでも可）

②各店舗の名称が 1 つ表示される
但し、本店から複数支店の注文をし、各支店に発送を指定する場合は、複数店から発送店を選択

③該当商品群を選択

④注文方法を選択
画像を選択しておまかせ
デザインに使用する画像選定と注文概要を指定し、あとはラボにおまかせ
… 9 ページへ

簡易レイアウトしておまかせ
登録済みデザインテンプレートの各々の写真枠に使用する撮影画像を指定し、あとはラボにおまかせ
… 11 ページへ

完全レイアウトして入稿
登録済みデザインテンプレートに撮影画像をレイアウトして注文
… 12 ページへ

完成画像を入稿
作成頂いたプリント出力用完成画像で注文
… 13 ページへ

■注文方式別　工程フロー図
④注文方法は 4 つございます。それぞれの注文方式により、手順が異なります。

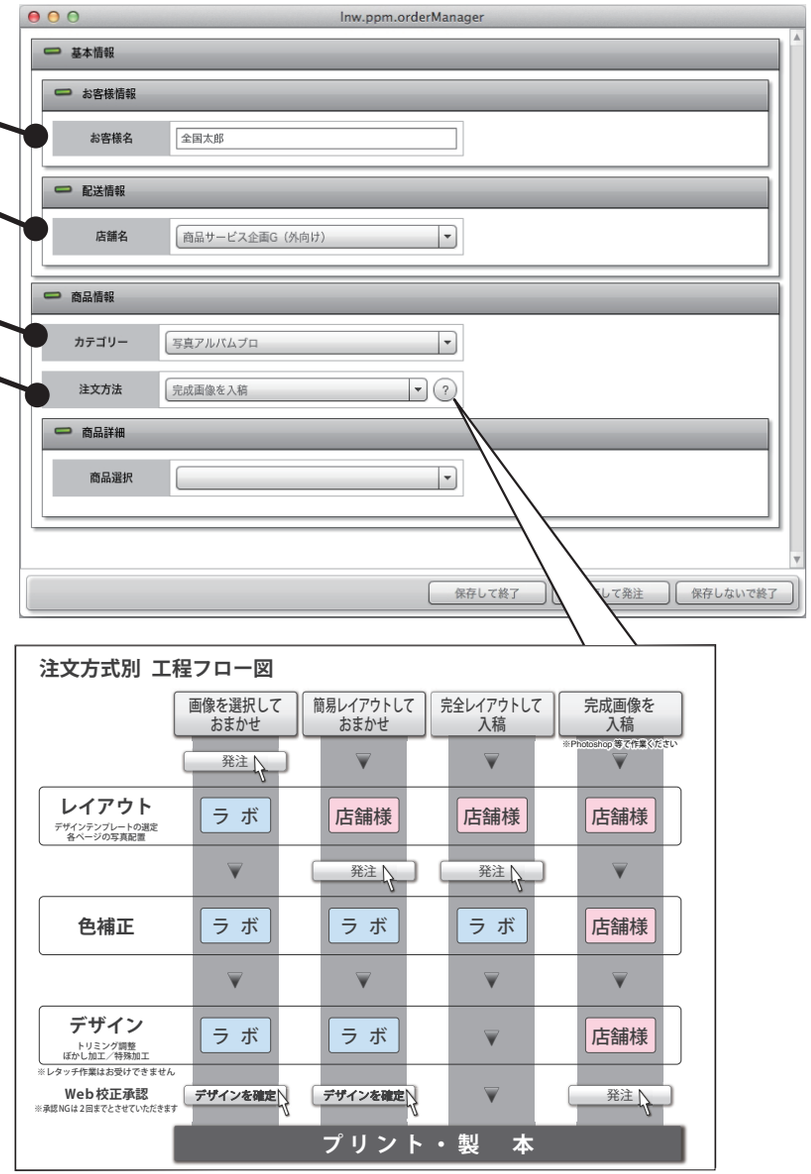

【2-3】新規注文２ ― 画像を選択しておまかせ

■商品詳細の選択

①商品を選択、冊数を指定
上記で選択したカテゴリーの対象商品のみ選択できます。

②商品記載情報の記入
オーダーマネージャーの名前・日付・場所・記載箇所の欄に、記入ができます。

③表紙のラミ選択（ハードカバーの場合）
レザーカバー、フェイクカバーの場合は革色の選択、箔押しの入力ができます。

④本身のラミ選択をおこないます。

⑤ページ数
選択した商品で対応しているページ数のみ入力可能です。

⑥画像フォルダー
選択した商品に使用する画像を格納したフォルダーを選択します。

⑦オプション（子ブック、DVDなど）
その商品、ページ数など、上記の入力内容で注文できるオプションのみ表示されます。

⑧要望
デザイン指示内容を記入してください。

⑨保存して終了
※選択可能項目は商品によって異なります。

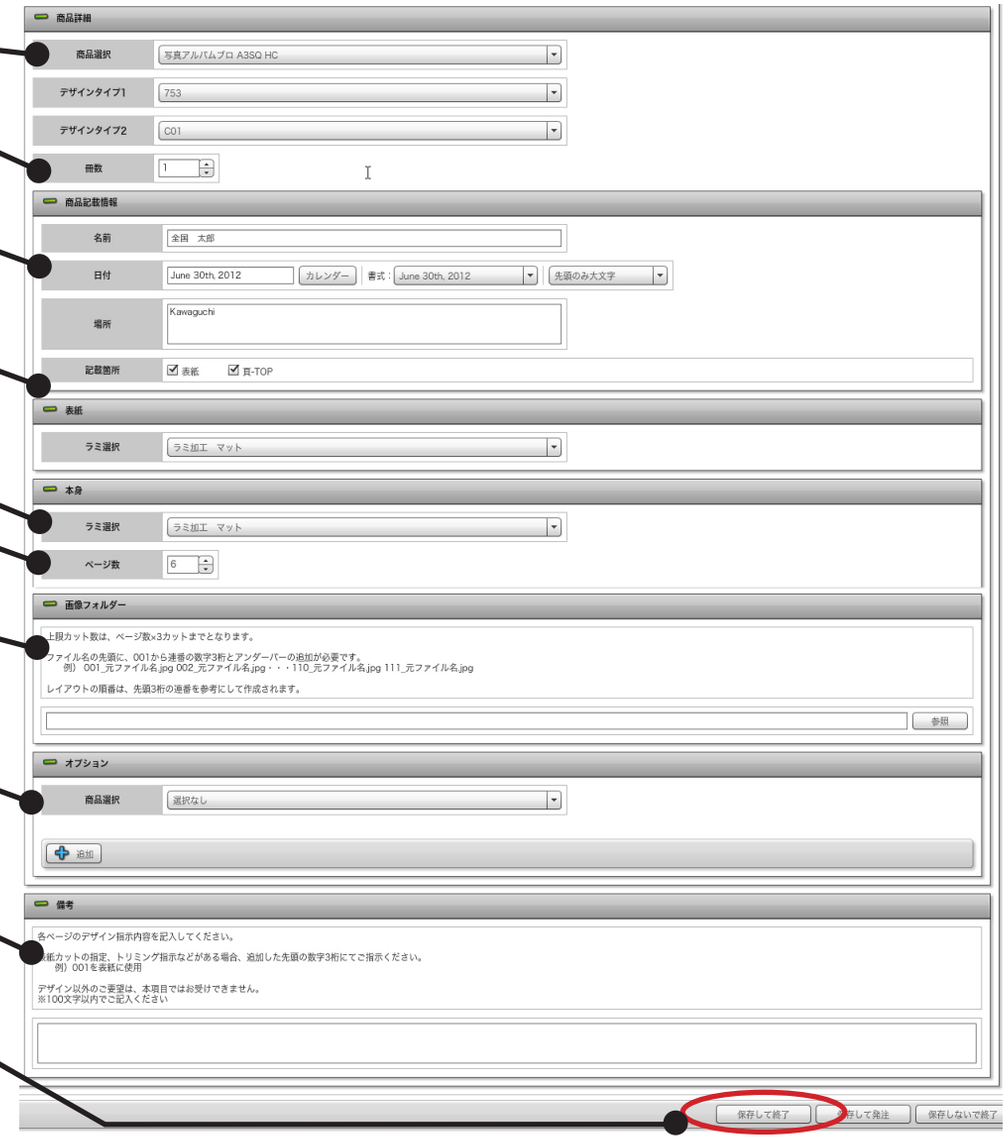

【2-4】新規注文 2 ― 画像を選択しておまかせ

■画像フォルダを選択する

①画像ファイルを事前に準備します。

上限カット数は、ページ数× 3 カットまでとなります。
ファイル名の先頭に、001 から連番の数字 3 桁とアンダーバーの追加が必要です。

例）001_ 元ファイル名 .jpg
　　002_ 元ファイル名 .jpg
　　⋮

レイアウトの順番は、先頭 3 桁の連番を参考にして作成されます。

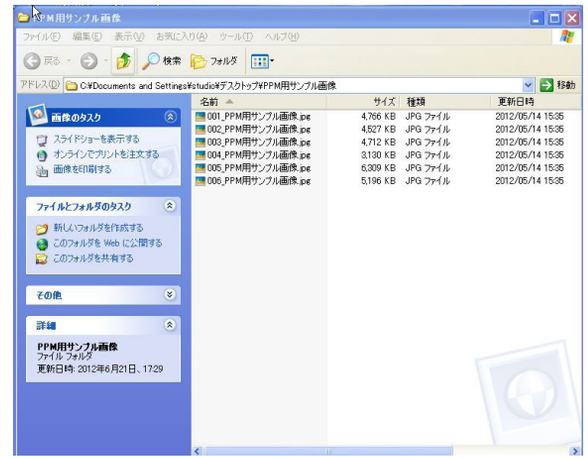

② [参照] を押します。

③対象となるフォルダを選択し [OK] を押します。

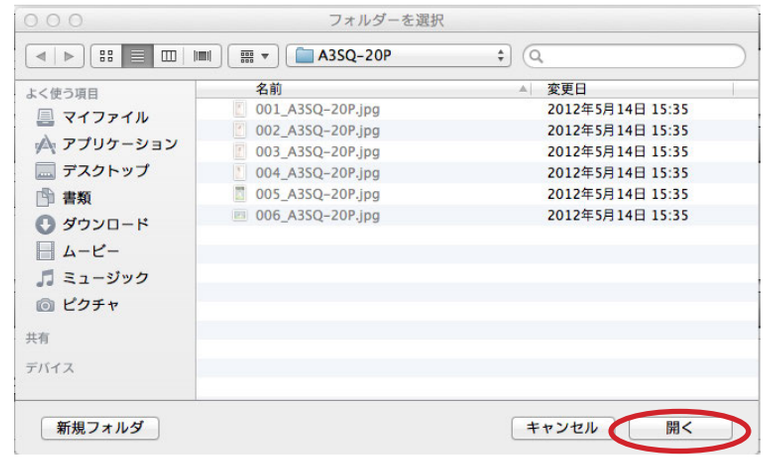

【2-5】新規注文２ ― 簡易レイアウトしておまかせ

■商品詳細の選択

①商品を選択、冊数を指定
上記で選択したカテゴリーの対象商品のみ選択できます。

②商品記載情報の記入
オーダーマネージャーの名前・日付・場所・記載箇所の欄に、記入ができます。

③表紙のラミ選択（ハードカバーの場合）
レザーカバー、フェイクカバーの場合は革色の選択、箔押しの入力ができます。

④本身のラミ選択をおこないます。

⑤ページ数
選択した商品で対応しているページ数のみ入力可能です。

⑥オプション（子ブック、DVDなど）
その商品、ページ数など、上記の入力内容で注文できるオプションのみ表示します。

⑦保存して終了
※選択可能項目は商品によって異なります。

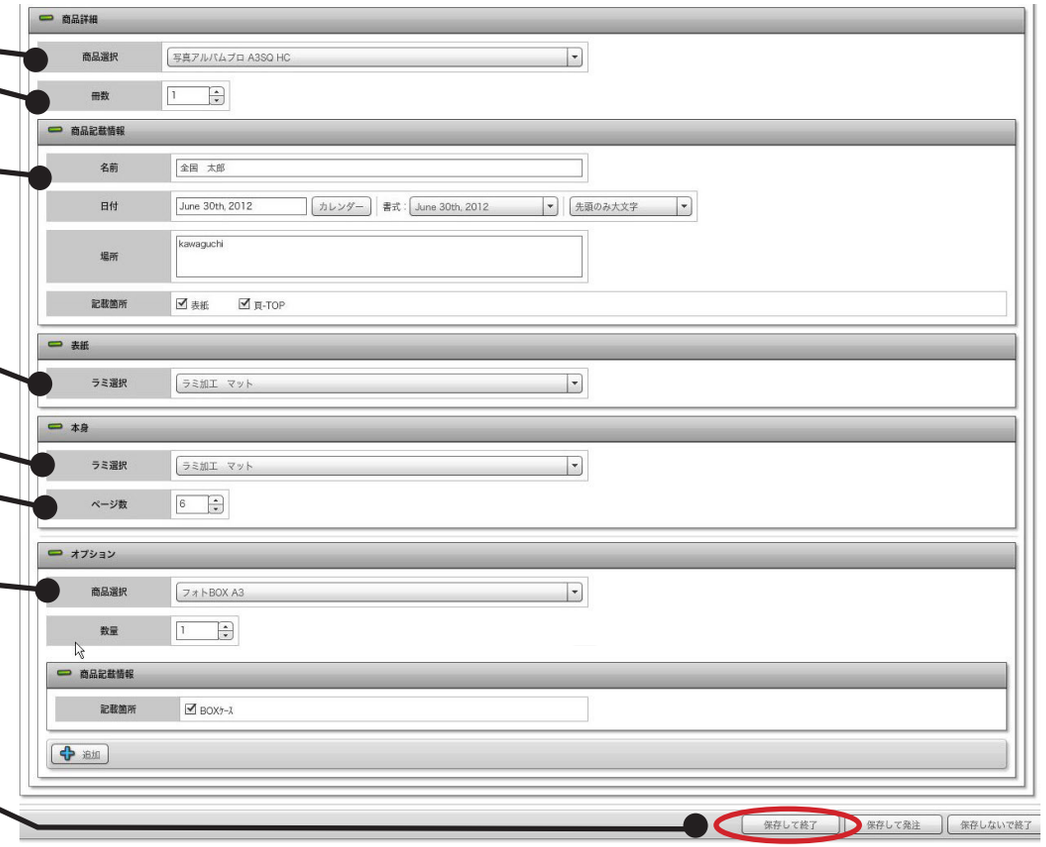

【2-6】新規注文２ ― 完全レイアウトして入稿

■商品詳細の選択

①**商品を選択・冊数を指定**
上記で選択したカテゴリーの対象商品のみ選択できます。

②**表紙のラミ選択（ハードカバーの場合）**
レザーカバー、フェイクカバーの場合は革色の選択、箔押しの入力ができます。

③**本身のラミ選択をおこないます。**

④**ページ数**
選択した商品で対応しているページ数のみ入力可能です。

⑥**オプション（子ブック、DVDなど）**
その商品、ページ数など、上記の入力内容で注文できるオプションのみ表示します。

⑦**保存して終了**
※選択可能項目は商品によって異なります。

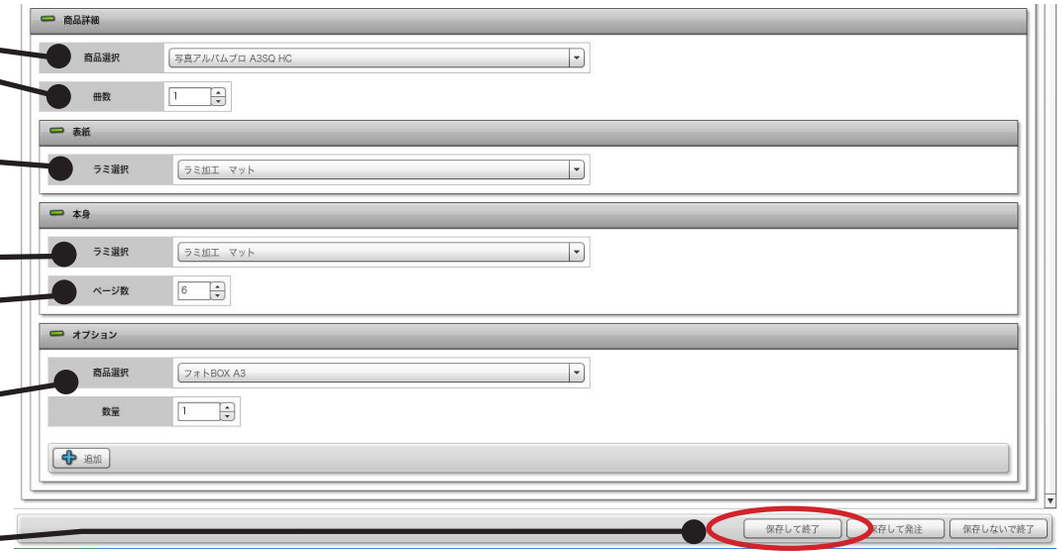

【2-7】新規注文 2 ― 完成画像を入稿

■商品詳細の選択

①商品を選択、冊数を指定
上記で選択したカテゴリーの対象商品のみ選択できます。

②表紙のラミ選択（ハードカバーの場合）
レザーカバー、フェイクカバーの場合は革色の選択、箔押しの入力ができます。

③本身のラミ選択をおこないます。

④ページ数
選択した商品で対応しているページ数のみ入力可能です。

⑤画像フォルダー
選択した商品に使用する画像を格納したフォルダーを選択します。

⑥オプション（子ブック、DVDなど）
その商品、ページ数など、上記の入力内容で注文できるオプションのみ表示します。

⑦保存して終了
※選択可能項目は商品によって異なります。

※ファイルサイズ、ファイル名、ファイル形式などは、DiossEntry での基準と同一です。
(同梱ファイル - オープンテンプレート参照)
※規定外のファイルは終了チェックでエラーとなりますので、ご注意ください。

【3-1】撮影画面（メイン）

※画像は一覧表示の場合

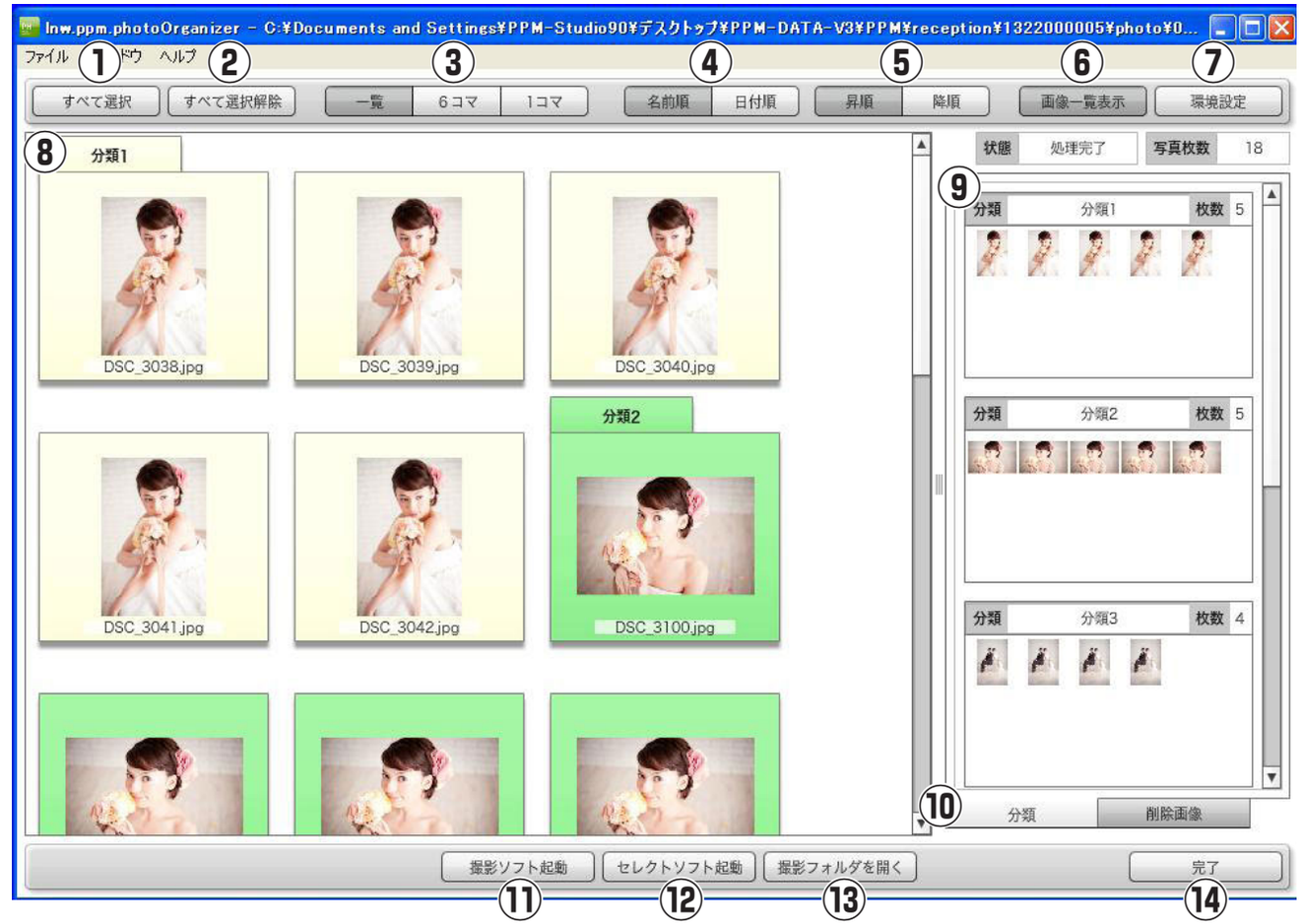

①**すべて選択：**
全ての画像を選択状態にします。

②**すべて選択解除：**
全ての画像の選択状態を解除します。

③**一覧 /6 コマ /1 コマ：**
画像一覧の表示コマ数を切り替えます。
※ 1 コマから一覧に変更した場合、および、1 コマから 6 コマに変更した場合、画像の選択状態は引き継がれません。

④**名前順 / 日付順：**
各グループ内の並び順を切り替えます。

⑤**昇順 / 降順：**
各グループ内の並び順を切り替えます。

⑥**画像一覧表示：**
ページ一覧にて選択された画像表示を解除します。

⑦**環境設定：**
設定画面を表示します。

⑧**画像一覧：**
画像の一覧を表示します。グループの指定、お気に入りの指定、回転などの操作を行えます。

⑨**ページ一覧 / 削除画像一覧：**
ページまたは削除画像の一覧を表示します。ページを選択すると、画像一覧に選択ページの画像を表示します。削除画像一覧にて削除済みの画像をもとに戻すことができます。

⑩**分類 / 削除画像：**
ページ一覧と削除画像一覧の表示を切り替えます。

⑪**撮影ソフト起動：**
環境設定で設定された撮影ソフトを起動します。

⑫**セレクトソフト起動：**
環境設定で設定されたセレクトソフトを起動します。

⑬**撮影フォルダを開く：**
撮影フォルダーを開きます。

⑭**完了：**
アプリを終了します。

【3-2】撮影画面（設定）

①撮影アプリにキヤノン DPPS を使用する：
キヤノン Digital Photo Presenter for Studio（以下、DPPS）との連携機能を利用できます。連携機能の ON/OFF をチェックボックスで切り替えます。

※本機能を利用する場合、「④実行するファイル」に DPPS 実行ファイルへのパスをご指定下さい。

チェックを入れると、撮影画面の「撮影ソフト起動」ボタンを押した時に DPPS を起動する設定となります。

DPPS が起動されると、PPM で作成した受付も含めた注文一覧が表示されます。現在対象の受付を選択し「OK」ボタンを押すと DPPS の画像一覧画面に移動しますので、撮影や画像セレクトをおこなって下さい。

撮影、画像セレクトなどの操作が完了したら、「オーダー保存」ボタン→「終了」ボタンを順に押して DPPS を終了してください。

DPPS の設定方法、操作方法については DPPS のマニュアルを参照ください。

②実行するファイル：
撮影ソフトのパスを指定します。

③スタジオ名：
スタジオ名を指定します。指定されたスタジオ名は注文明細画面の表示で利用します。

④実行するファイル
セレクトソフトのパスを指定します。

⑤キャンセル：
変更をキャンセルしてメイン画面に戻ります。

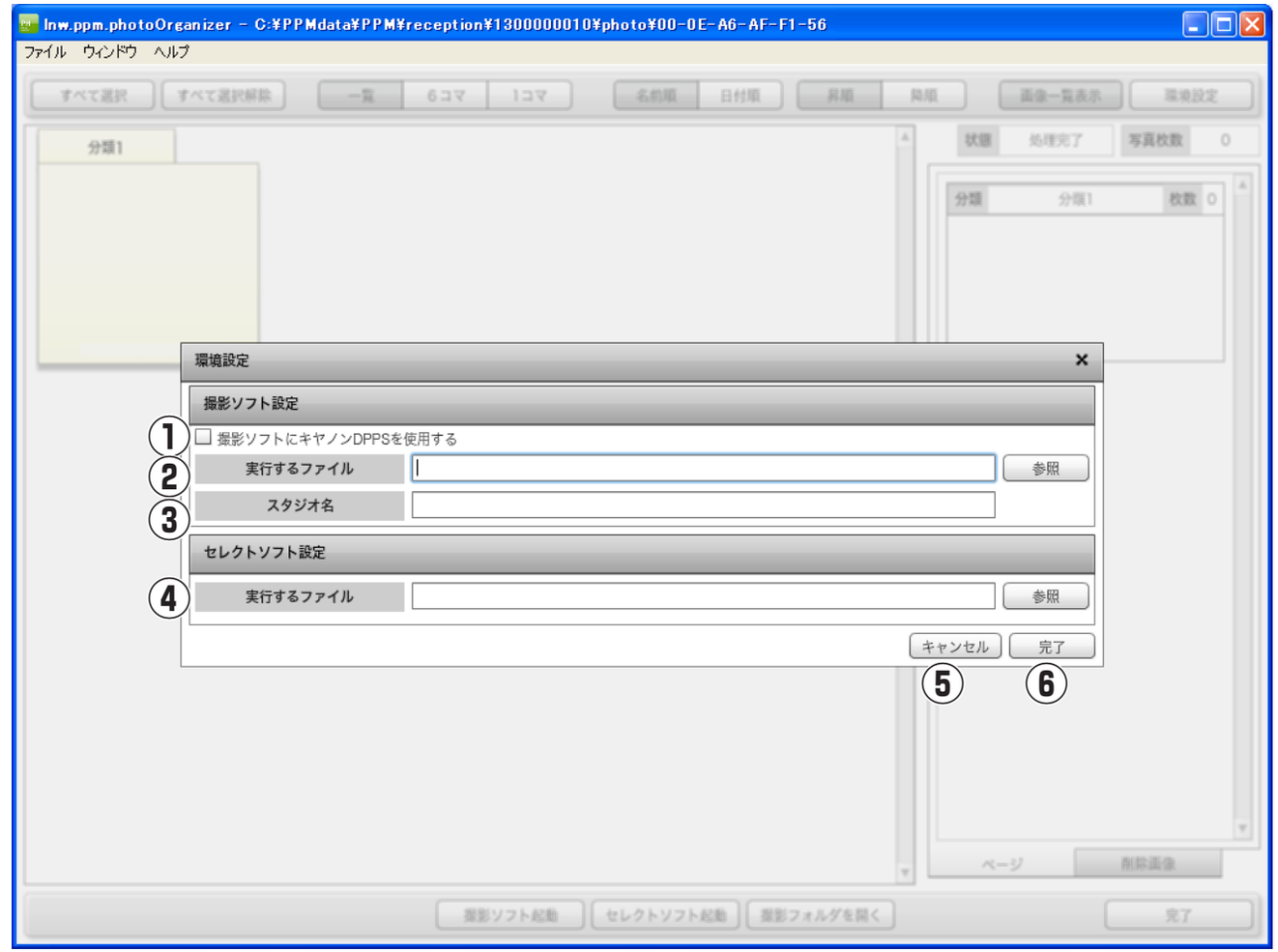

⑥完了：
変更を反映してメイン画面に戻ります。

【3-3】セレクト画面（メイン）

①**商品情報表示：**
画像一覧の各画像選択商品情報表示の ON/OFF を切り替えます。

②**画像一覧：**
画像の一覧を表示します。
画像が使用されている商品情報を表示します。
画像ごとにグループの指定、お気に入りの指定、回転などの操作を行えます。

※１コマまたは２コマ比較から一覧に変更した場合、および、１コマまたはおよび２コマ比較から６コマに変更した場合、画像の選択状態は引き継がれません。

※画像は一覧表示の場合

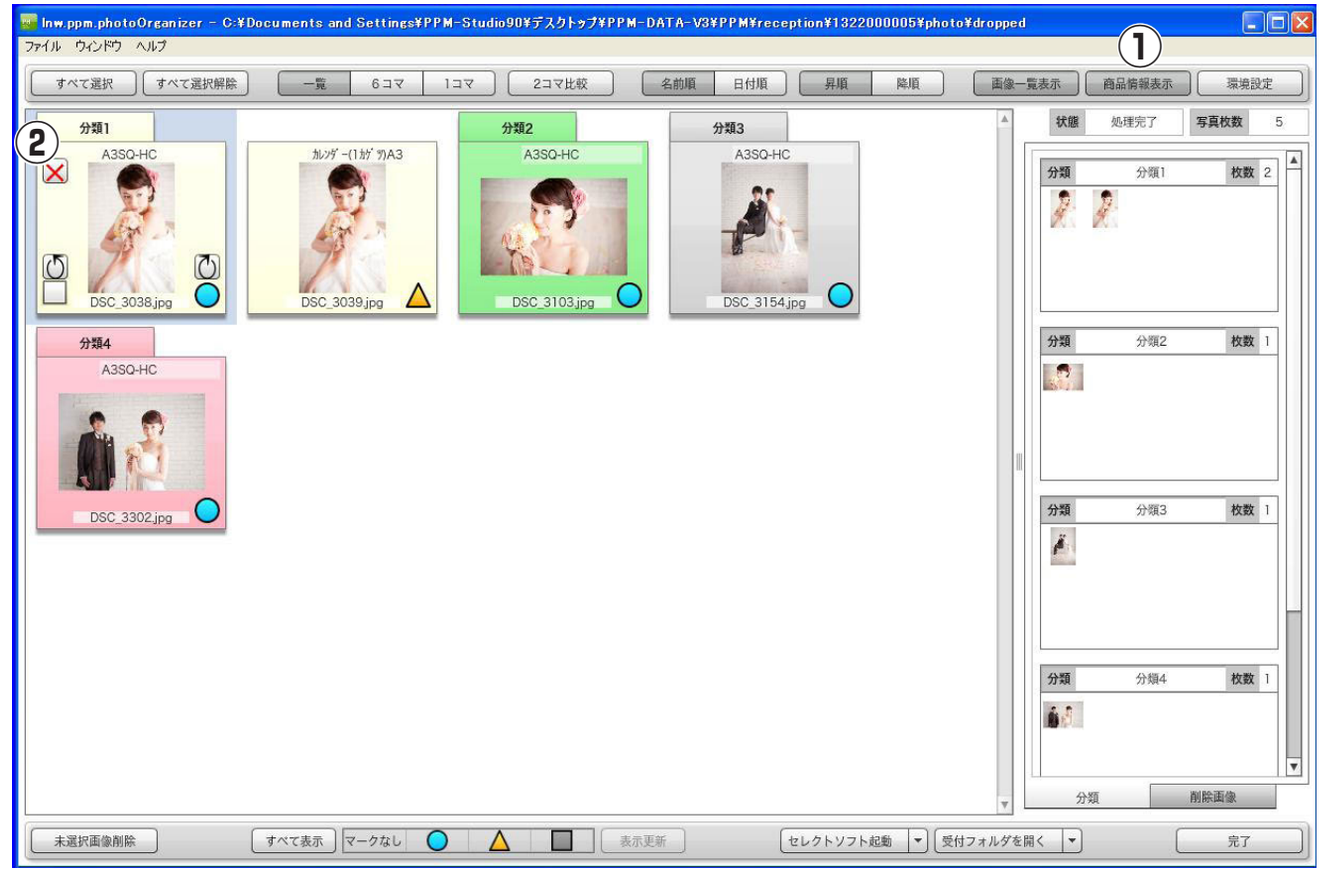

【3-4】セレクト画面（設定）

①**実行するファイル：**
セレクトソフトのパスを指定します。

②**キャンセル：**
変更をキャンセルしてメイン画面に戻ります。

③**完了：**
変更を反映してメイン画面に戻ります。

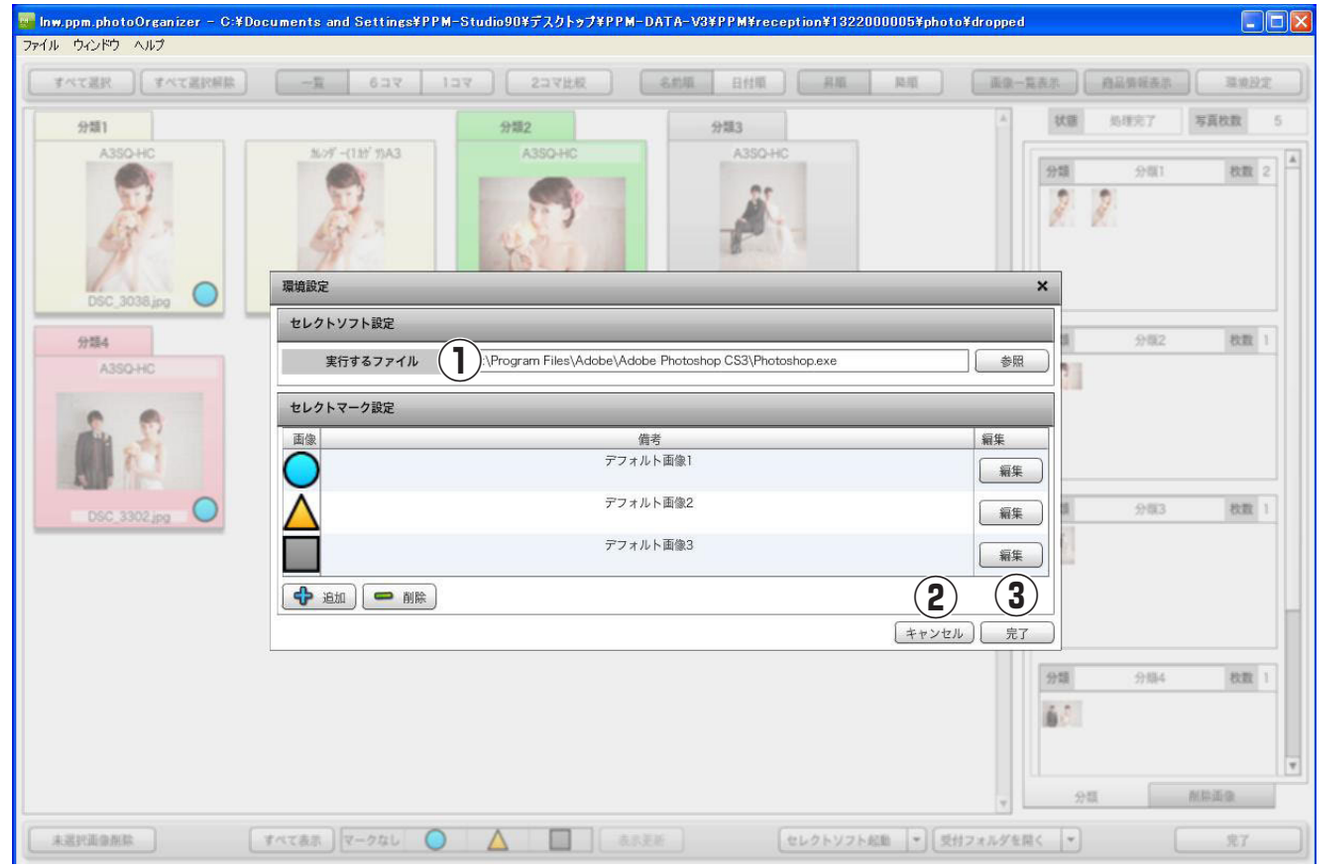

【3-5】2コマ比較

① 2 コマ比較
指定した 2 画像を比較表示します。

2 コマ比較を開始すると、選択中の画像と、その次の画像が表示されます。

画像が無かったり、1 画像しかない場合、表示ができる画像分だけ表示されます。

表示画像の変更は、左右ボタンを押して順番に変更するか、画像一覧から画像をドラッグ&ドロップします。（左右の領域にドラッグ&ドロップできます）

②左右ボタン
画像を前の画像または次の画像に変更します。
選択済みの画像はスキップされます。
末尾まで進むと先頭に移動し、先頭まで戻ると末尾に移動します。

③画像一覧
画像の一覧を表示します。

④連動
左右の選択した画像の連動の ON/OFF を切り替えます。

⑤初期表示
左右画像を画面に収まる大きさで表示します。

※マウスのホイールで画像拡縮が行えます。
※マウスのドラッグで画像移動が行えます。
※画面サイズを変更しますと、画像拡縮および画像移動は初期状態にリセットされます。

【3-6】商品選択画面（カテゴリー表示）

①**カテゴリー：**
商品のカテゴリーを表示します。
選択されたカテゴリー内の商品を表示します。

②**完了：**
アプリを終了します。

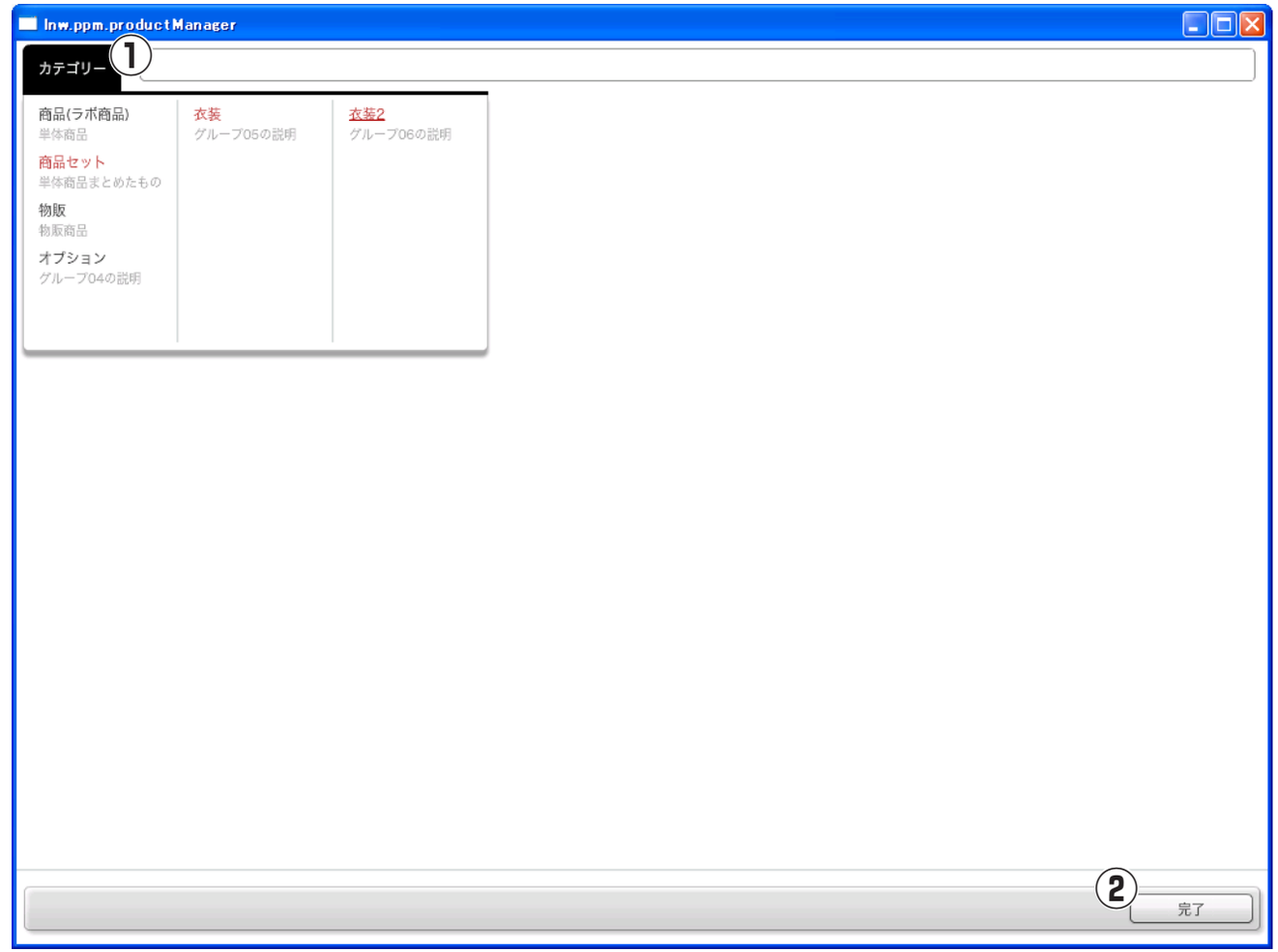

【3-7】商品選択画面（商品表示）

①**商品一覧：**
選択されたカテゴリー内の商品を一覧表示します。

②**カートへ / キャンセル：**
商品をカートへ入れます。

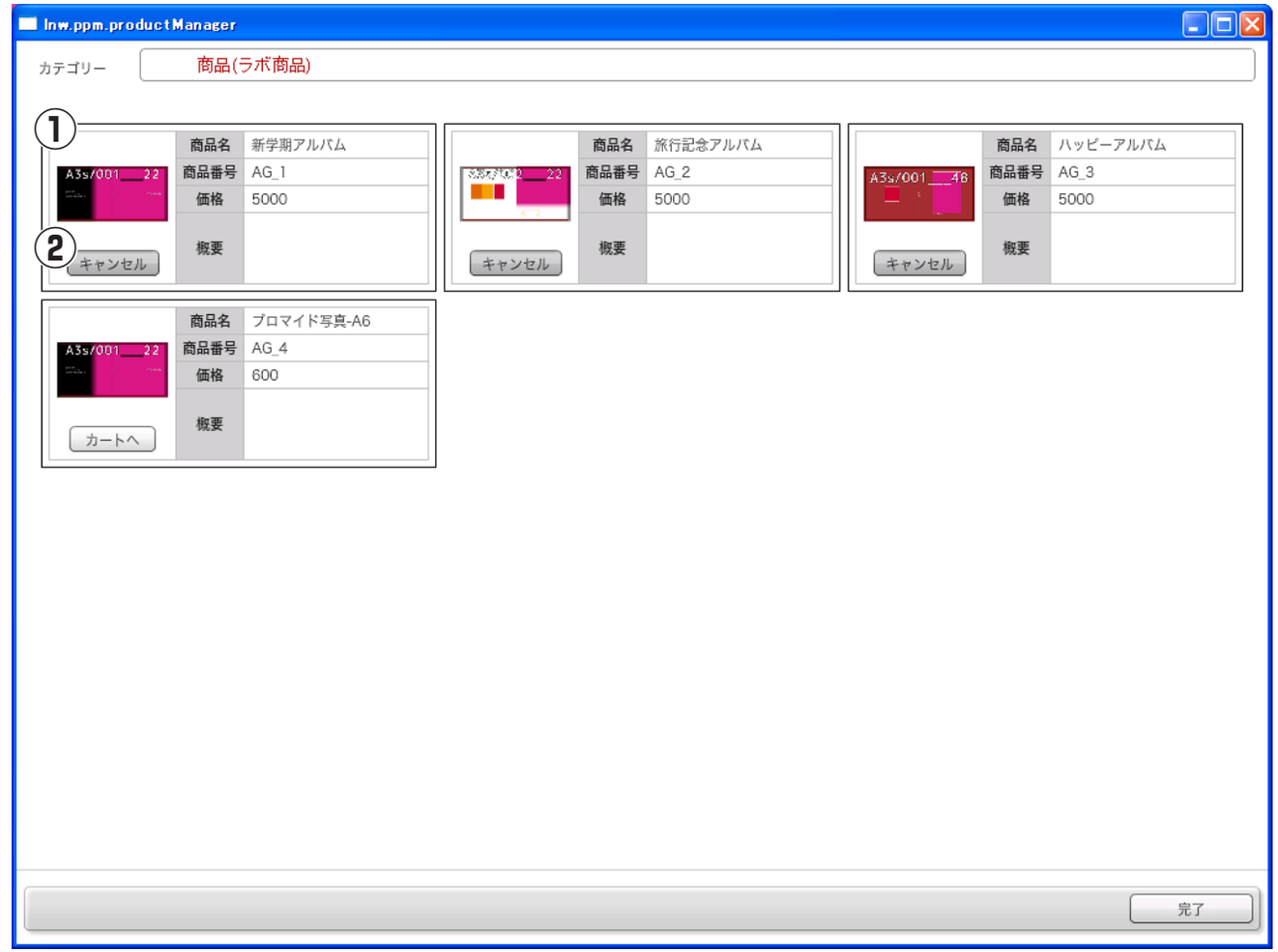

【4-1】レタッチ画面（メイン）

①**レタッチメニュー：**
全画像に対してレタッチの ON/OFF を切り替えます。

②**レタッチメニュー表示：**
画像一覧のレタッチメニュー表示の ON/OFF を切り替えます。

③**画像一覧：**
画像一覧のレタッチメニュー表示の ON/OFF を切り替えます。画像に対してレタッチの ON/OFF を切り替えます。
レタッチソフトに画像を指定して起動出来ます。

※ 1 コマから一覧に変更した場合、および、1 コマから 6 コマに変更した場合、画像の選択状態は引き継がれません。

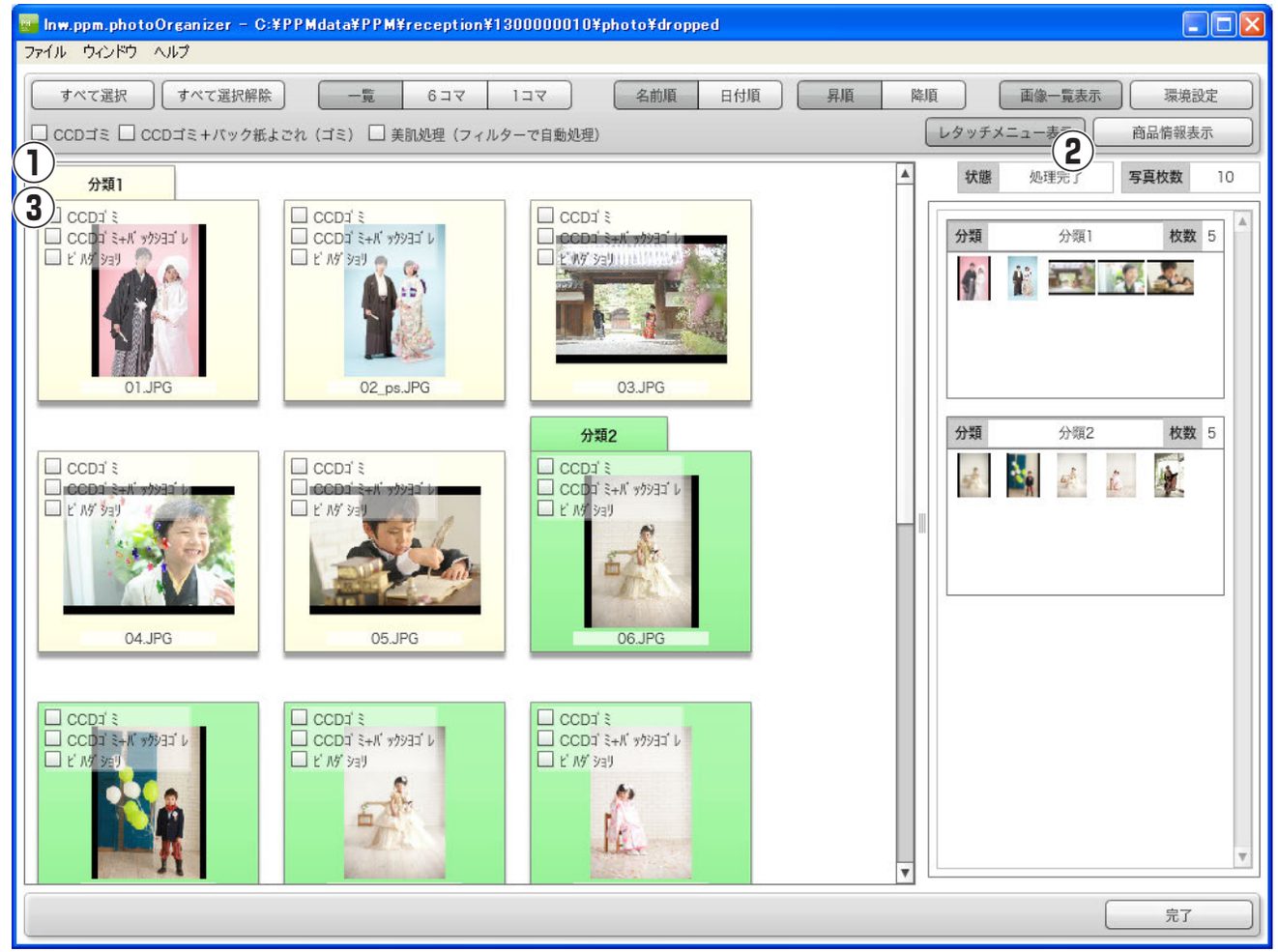

【4-2】レタッチ画面（設定）

①実行するファイル：
レタッチソフトのパスを指定します。

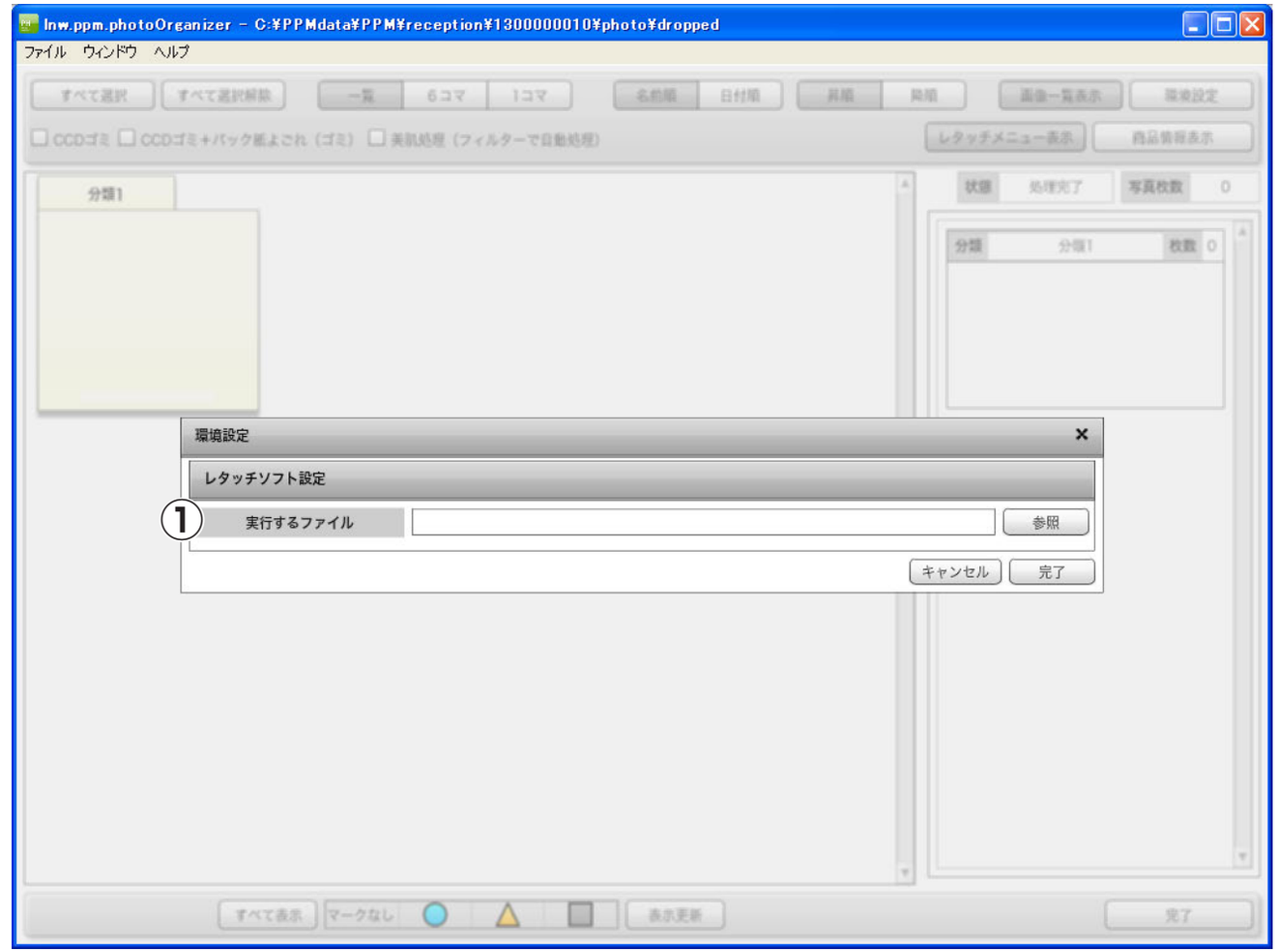

【4-3】レイアウト

①**レイアウト**
注文作成後、注文詳細画面「レイアウト」ボタンでレイアウトができます。
※レイアウトについてはレイアウトマニュアルをご参照ください。

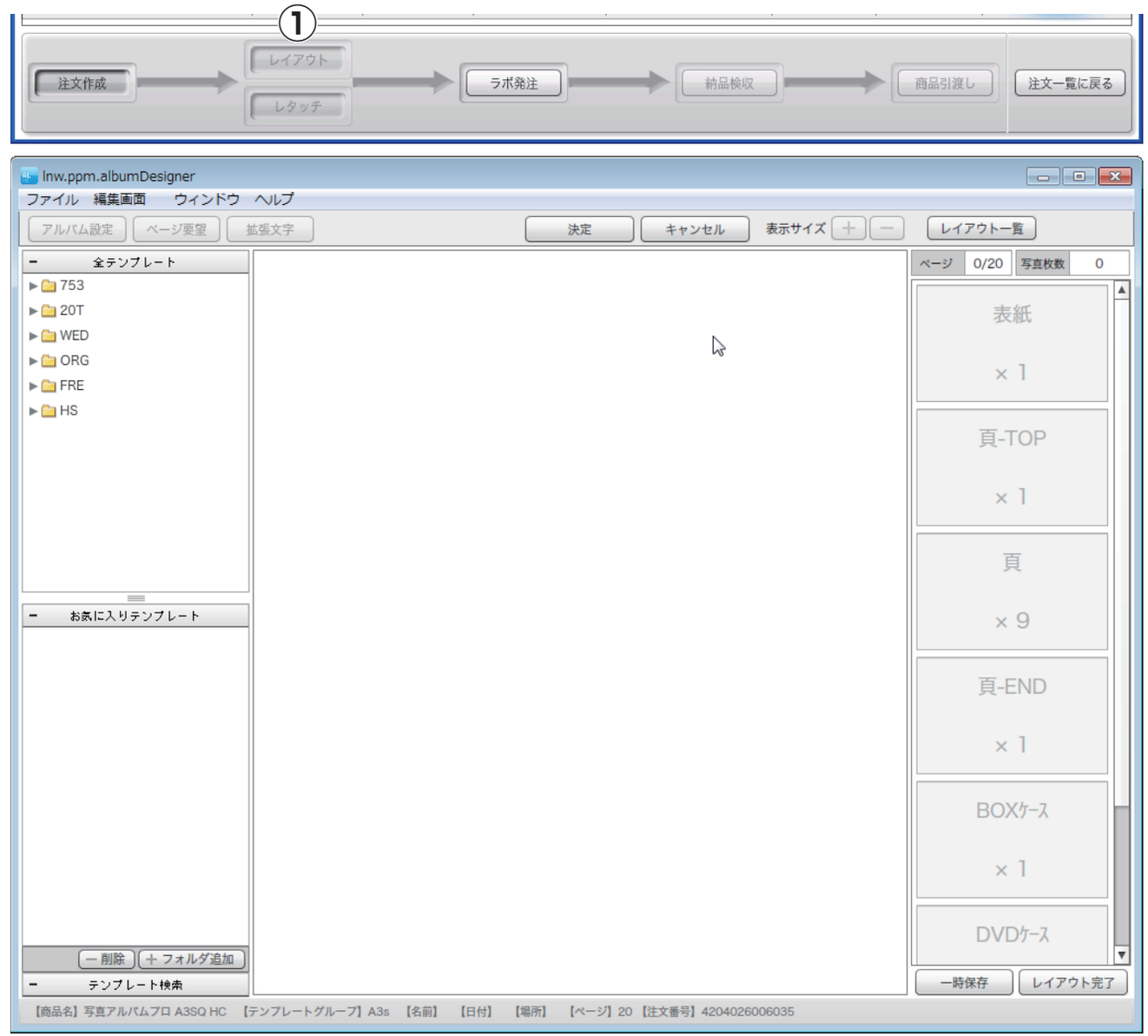

【4-4】レタッチ注文

①**レタッチ**
注文作成後、注文詳細画面「レタッチ」ボタンで
レタッチ注文ができます。

②**レタッチメニュー：**
全画像に対してレタッチの ON/OFF を切り替えます。

③**レタッチメニュー表示：**
画像一覧のレタッチメニュー表示の ON/OFF を
切り替えます。

④**画像一覧：**
画像一覧のレタッチメニュー表示の ON/OFF を
切り替えます。画像に対してレタッチの ON/OFF を
切り替えます。
レタッチソフトに画像を指定して起動出来ます。

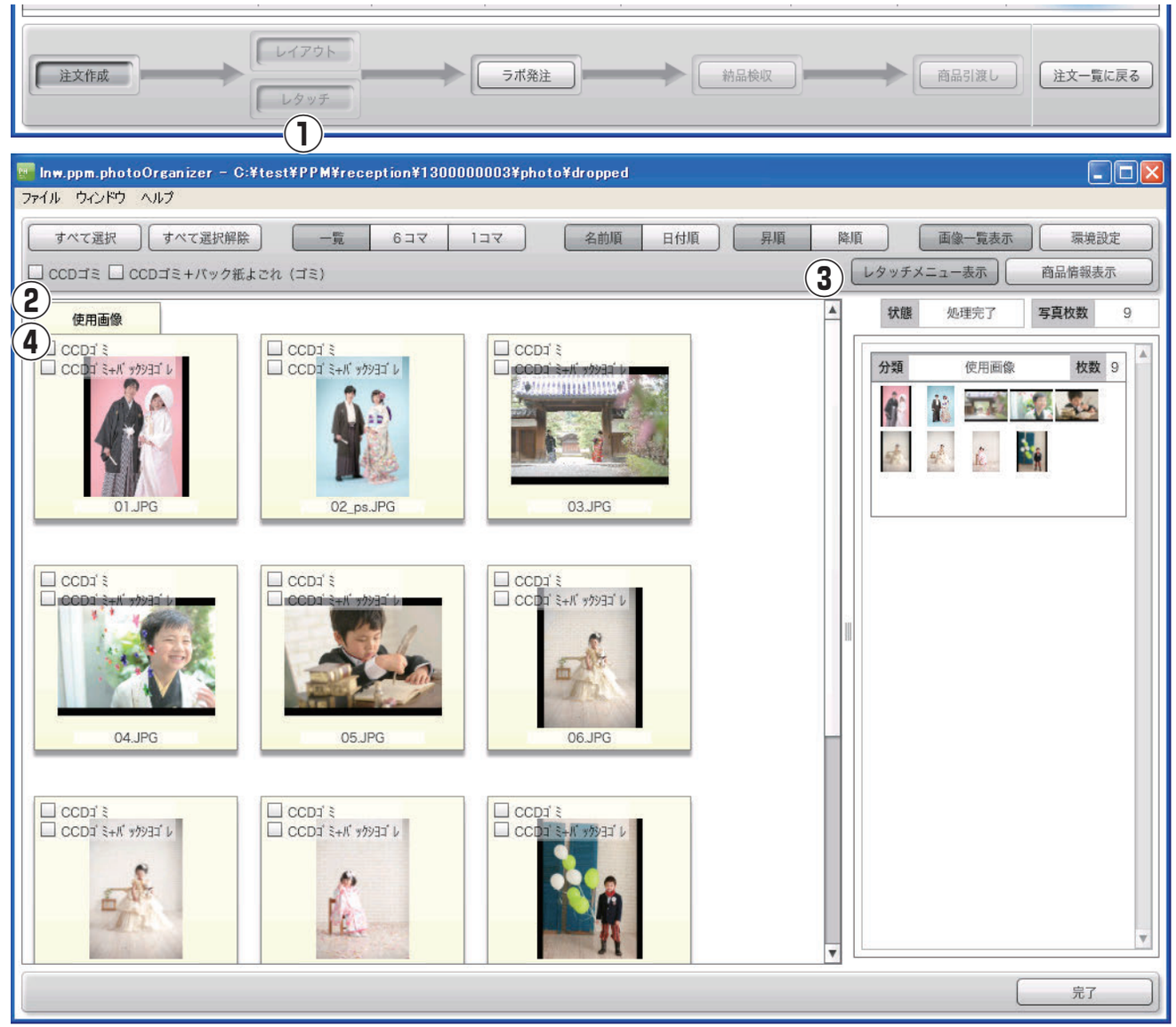

【5-1】ラボ発注 1

■ラボへの発注

①**ラボ発注：**
注文詳細画面の「ラボ発注」ボタンでラボへの発注が行えます。

○ **Web 発注の場合**
発注方式「Web 発注」の状態で発注ボタンを押します。

○**地上便発注の場合：**
出力フォルダを指定し、ファイル出力を行った上で、発注ボタンを押します。

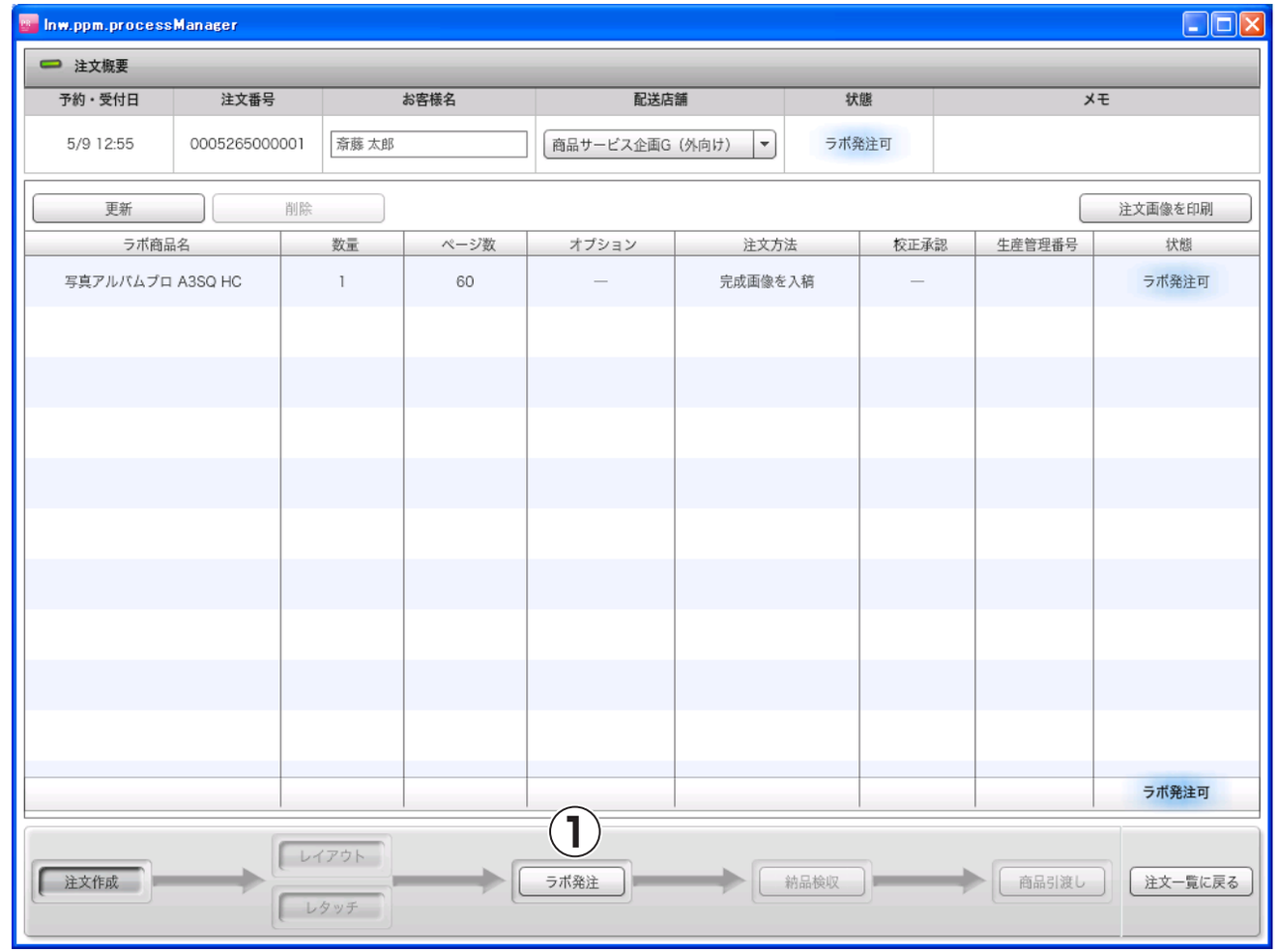

【5-2】ラボ発注 2

■ラボへの発注

①発注する注文を確認します。

②発注方式：
ネット発注か、メディアにコピーして
DP 袋に入れる地上便発注かを選択します。

③地上便発注の場合は、出力フォルダを作成し、DVD 等に保存してください。
※直接 DVD-R などへの書き出しはできません。
※フォルダ名の変更はしないでください。

※校正承認注文方法が「画像を選択しておまかせ」または「簡易レイアウトしておまかせ」の場合、デザイン結果の校正を行うかを選択できます。

④発注（Web 発注）：
バックグラウンドで送信ソフトが起動し、アップロードの順番待ちとなります。
※アップロード中でも、注文など通常の操作は行えます。

⑤発注（地上便発注）
指定したフォルダーに書き出されます。

⑥発注が完了すると発注状態が [納品待ち] となります。

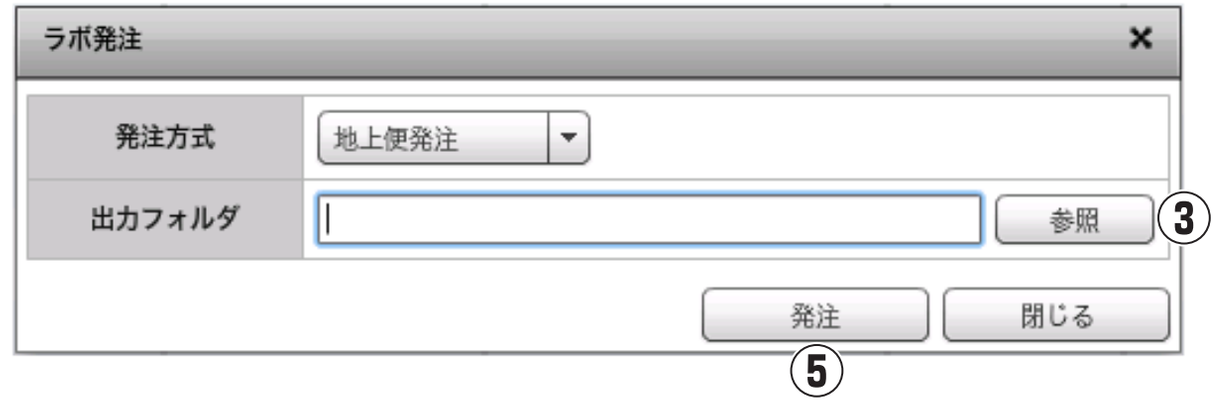

【5-3】仕上がり検収

■ラボからの仕上がり納品後の検収

①ラボから仕上がりが納品された後に [納品待ち] ボタンを押します。

② [はい] を押し、注文の検収処理を確定させます。
※注文が [納品済み注文一覧] に移動します。

これで取引が完了となります。

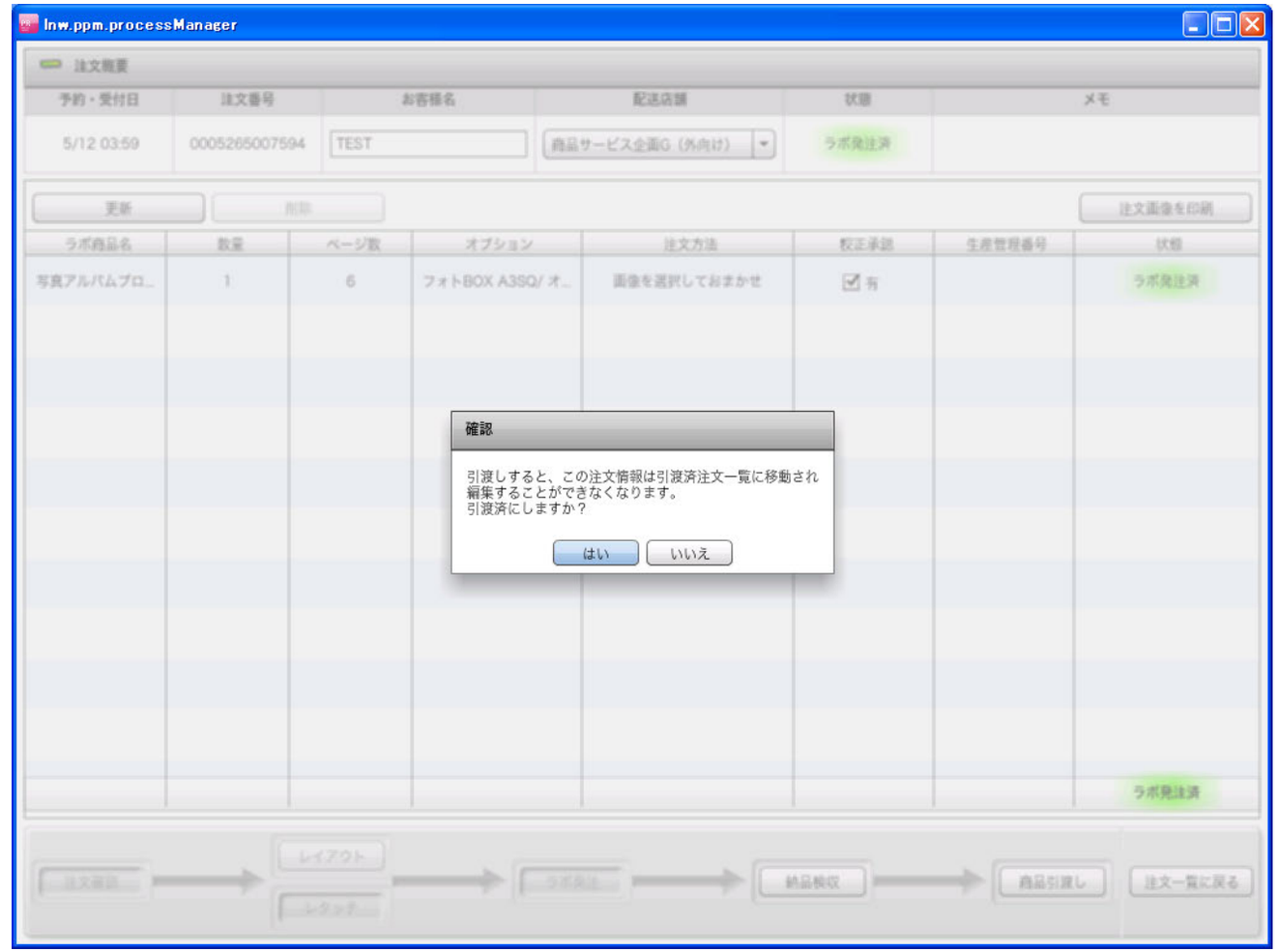

【6-1】メール配信 1

■ご注文を送信後に受注確認メールが配信されます。

Dioss Pro PHOTO Maker をご利用いただき、誠にありがとうございます。
オーダー内容は以下のとおりです。

※本メールは自動配信とさせていただいております。
ご返信いただきましても、お受け出来かねますのでご了承ください。

―――――――――――――――――――――――――

ラボ受注日 : 2013/05/07
注文番号 : 0005265005508

注文内容

お客様名 : テストデータ
配送店舗 : 商品サービス企画 G

－－－－－－－－－－－－－－－－－－－－－－－－－－－－－

商品

商品名 : 写真アルバムプロ 250SQ HC
デザインタイプ : C04
数量 : 2 冊

表紙ラミ : ラミ加工　マット

本身ラミ : ラミ加工　マット
ページ数 : 6 ページ

オプション

商品名 : フォト BOX 250SQ
数量 : 2 冊

商品名 : 写真アルバムプロ A4SQ MINI（銀塩）
数量 : 1 冊

商品名 : 写真アルバムプロ A5SQ MINI（印刷）
数量 : 1 冊

－－－－－－－－－－－－－－－－－－－－－－－－－－－－－

商品

商品名 : プリント キャビネ T（光沢）
デザインタイプ : WB
数量 : 1 冊
ページ数 : 5 ページ

－－－－－－－－－－－－－－－－－－－－－－－－－－－－－

レタッチ

メニュー : CCD ゴミ
: CCD ゴミ＋バック紙よごれ（ゴミ）

－－－－－－－－－－－－－－－－－－－－－－－－－－－－－

校正承認有無 : 要承認

注文方式
画像を選択しておまかせ

計
2 商品

2013 年 5 月 18 日までに、初校メールをお送りいたします。

―――――――――――――――――――――――――

==
Dioss コールセンター
TEL：050-3155-4116
サービス時間：午前 9 時 30 分〜午後 18 時（日曜、年末年始を除く）
==

※迷惑メール対策等を行っている方は、配信元メールアドレス「info@dioss.jp」からのメールを受信できるように設定してください。

【6-2】メール配信 2

■「画像を選択しておまかせ」 または「簡易レイアウトしておまかせ」のご注文で、 校正承認有を選択した場合に校正依頼メールが配信されます。

Dioss Pro PHOTO Maker をご利用いただき、誠にありがとうございます。
ご注文いただきましたデザインが完成いたしましたので、
内容のご承認をいただきたくご連絡申し上げます。

※本メールは自動配信とさせていただいております。
　ご返信いただきましても、お受け出来かねますのでご了承下さい。

仕上がりデザインの確認方法でお客さまにお願い

■■ご注意■■
お客さまにてデザインの確定ボタンをクリックしていただかない限り
ご注文商品が作製されません。スムーズなお届けを実現するために、
お早めのご確認をお願い申し上げます。

■確認していただきたい内容■
1．デザイン内容
2．お客様情報（お名前や、挙式日など）

※デザイン確定後の訂正は出来ません。
※以下の変更についてはお受けできません。
　・オプションのご変更
　・テンプレートのご変更
　・数量のご変更
　・受け取り先のご変更

校正承認画面へ

■確認方法■
下記ＵＲＬをクリックしてください
　https://proof.labonetwork.jp/...

1）デザイン内容に問題がなければ・・・

「すべてのデザインを確定する」のボタンをクリックし、承認を完了させて下さい。

2）デザイン内容に誤りがあるときは・・・

修正をご希望されるページ毎に「修正内容を入力」をクリックし、指示をご記入下さい。
修正指示が全て終わりましたら「修正依頼を確定する」をクリックして、修正指示をお出し下さい。

オーダー内容は以下のとおりです。

ラボ受注日：2013/04/24
注文番号：0005265005492
注文方式：簡易レイアウトしておまかせ

注文内容

お客様名：テストオーダー
配送店舗：商品サービス企画 G

商品

商品名：写真アルバムプロ A4SQ HC
数量：1 冊
表紙ラミ：ラミ加工　マット
本身ラミ：ラミ加工　マット
ページ数：6 ページ

オプション

写真アルバムプロ A4SQ MINI（印刷）：1 冊
写真アルバムプロ A5SQ MINI（銀塩）：1 冊

商品

商品名：台紙プリント 手札 1 面（LK）
数量：1 冊
台紙：台紙プリント 手札 2 面
ページ数：1 ページ

計
2 商品

※ご注文をキャンセルされる場合は、
　デザイン作成料金が発生することをご了承ください。

===== お問合せ・連絡先 =====
・デザインに関するお問い合わせ
　Dioss Pro デザインチーム
　e-mail：info_pro@labonetwork.jp

　Dioss コールセンター
　TEL：050-3155-4116
　サービス時間：午前 9 時 30 分～午後 18 時（日曜、年末年始を除く）
==========

※迷惑メール対策等を行っている方は、配信元メールアドレス「info@dioss.jp」 からのメールを受信できるように設定してください。

【7-1】Web 校正承認 1

■詳細画面

①校正依頼メールのリンクをクリックすると校正承認画面（詳細画面）が開きます。

②一覧画面が表示されます。

③デザインの修正内容を入力します。

④選択ページの、「画像差し替え」、「画像追加」、「画像削除」が行えます。

【7-2】Web 校正承認 2

■一覧画面

※ミニブックの表紙画像は、主商材の表紙画像と同一になります。

①すべてのデザインを確定します。

②拡大をクリックすると詳細画面になります。

【7-3】Web 校正承認 3

■画像差し替え画面

※主商材の表紙画像を差し替えた場合、ミニブックの表紙画像も同一画像に差し替わります。

①差し替え画像の登録ができます。

②選択したページに画像の追加ができます。
追加された画像を考慮して、再レイアウトを行います。
※追加枚数の上限は・・・
ページ数×３画像までとなります

③選択した画像の削除ができます
削除された画像を考慮して、再レイアウトを行います。
※削除枚数の下限は・・・
１画像未満の場合は削除ができません

④ボタンを押して、選択したページの修正依頼を確定します。

【8-1】管理画面 1

■ログイン画面

http://ppm.labonetwork.jp/manager/contents/login.php

①店舗コードとパスワードを入力します。
※店舗コード、パスワードは店舗申請頂き、別途発行されます。

② [ログイン] を押して下さい。

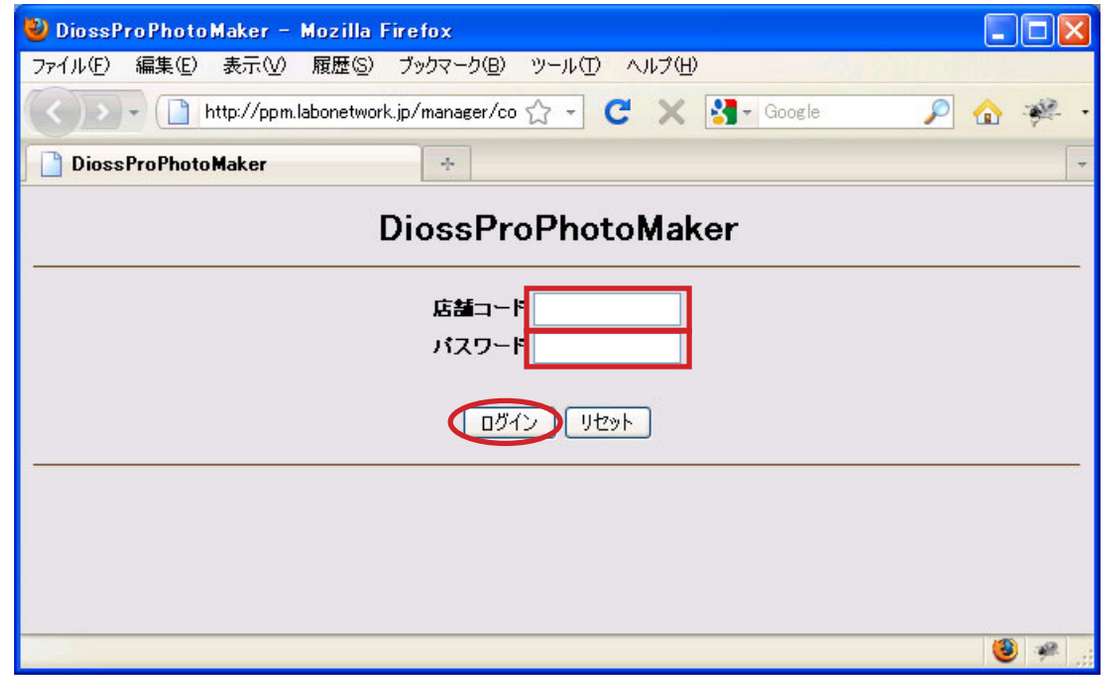

【8-2】管理画面 2

■注文管理の検索画面

①**検索条件入力欄：**
検索条件を入力できます。

②**検索ボタン：**
検索を実行します。

③**検索結果：**
検索の結果が一覧表示されます。

④**注文 No.：**
クリックすると詳細情報が表示されます。

⑤**追加ボタン：**
追加注文時に使用します。

⑥**キャンセルボタン：**
注文をキャンセルします。
※注文日の 23 時 59 分 59 秒までは、キャンセルが可能です。

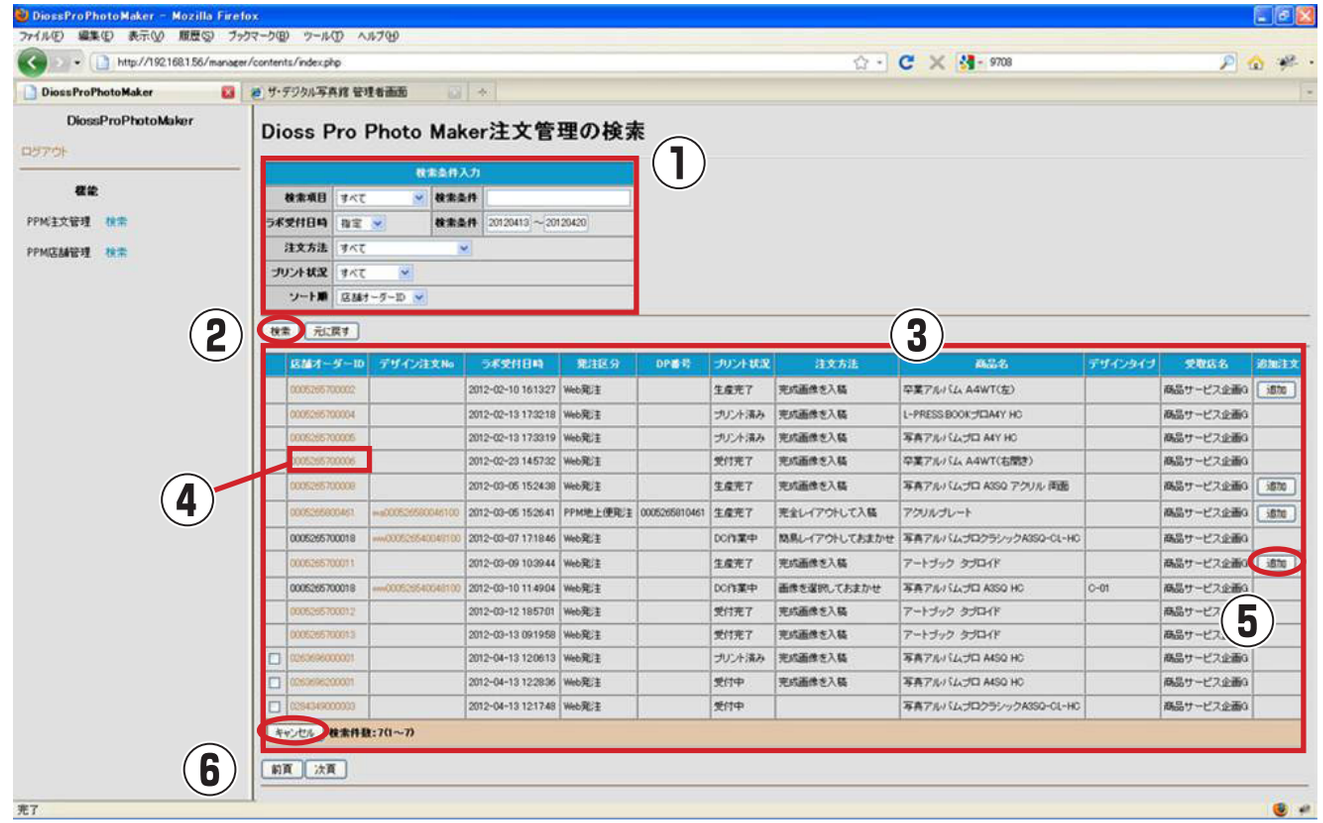

【8-3】管理画面 3

■注文状況確認の詳細画面

①検索結果より注文 No. をクリックすると詳細情報が表示されます。

②生産画像確認ボタンを押すと、画像を確認できます。

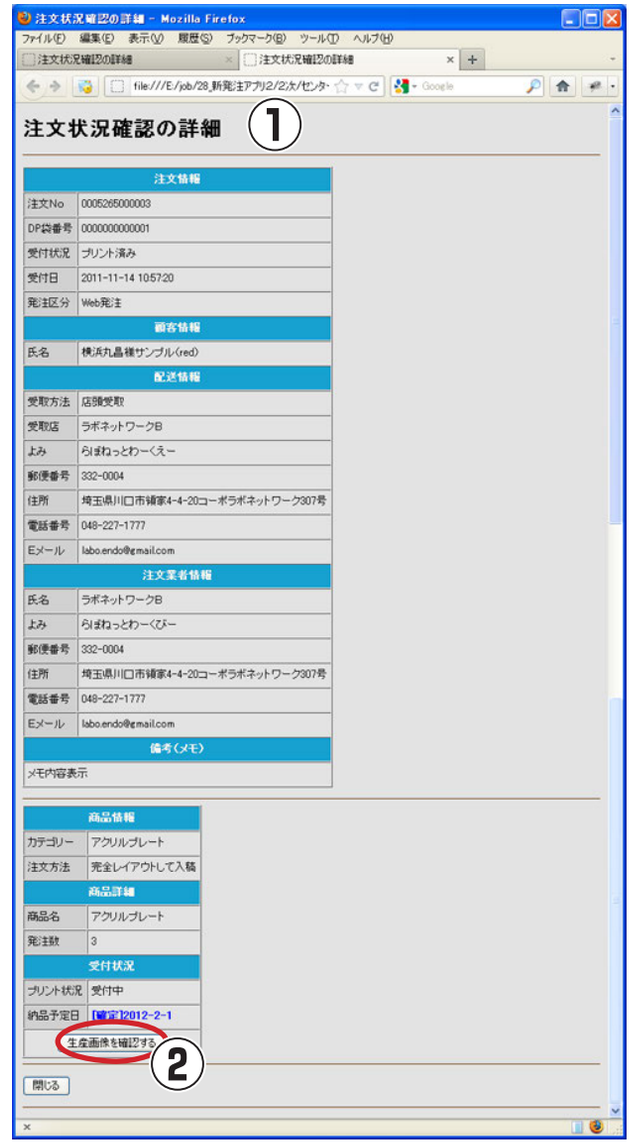

【8-4】管理画面 4

■追加注文画面

※注文データの保存期間は生産完了日より６０日間です。

①検索結果より [追加] をクリックします。

② [確認] をクリックします。

③ [追加注文を確定する] をクリックします。

【8-5】管理画面 5

■店舗情報修正（基本情報修正）画面

■1店舗あたり 10 個のメールアドレスの登録が可能です。

①メールアドレス入力欄：
メールを配信するメールアドレスを入力します。

②氏名入力欄：
メールアドレスに対応する氏名を入力します。

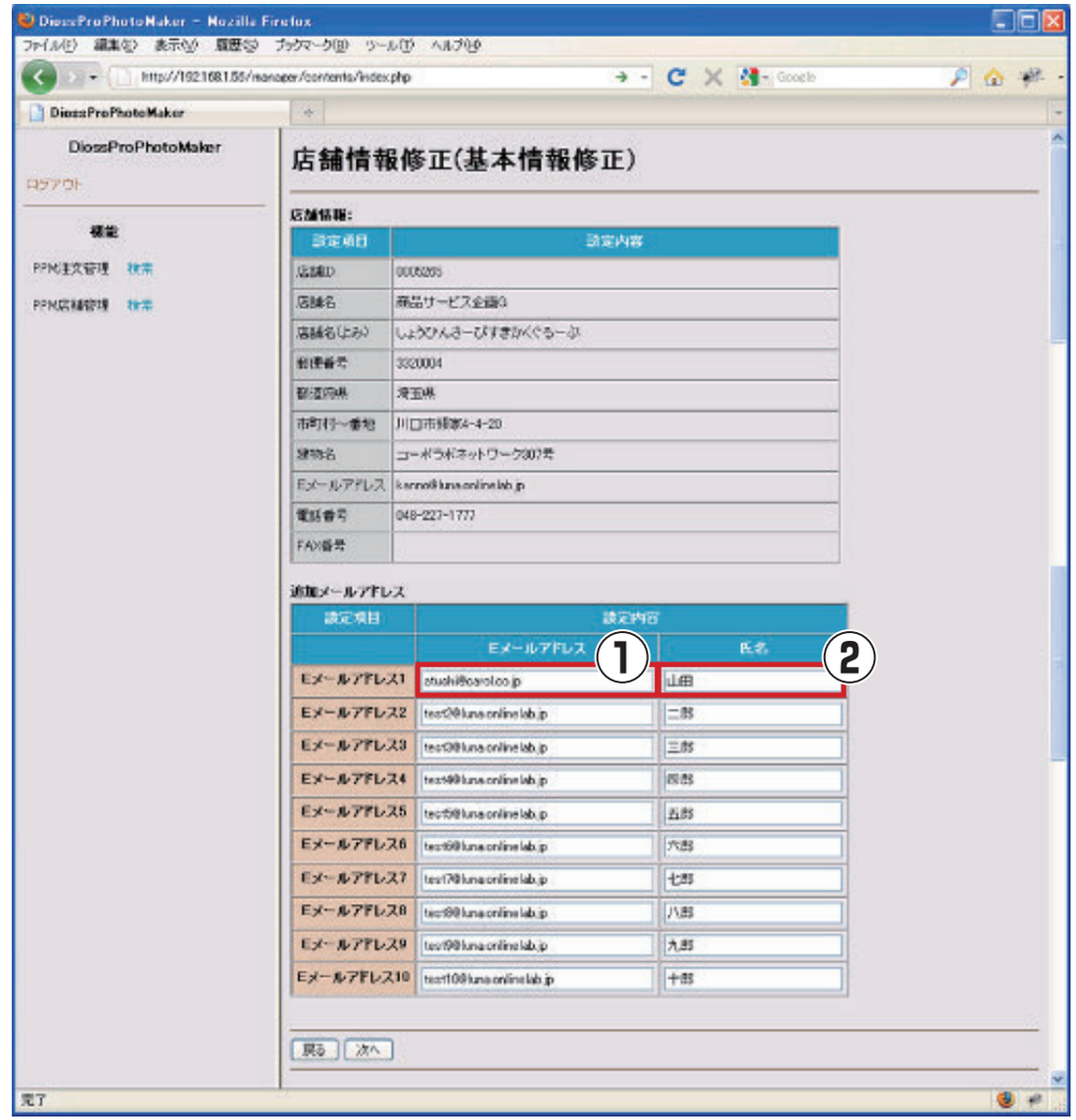

【8-6】管理画面 6

■アイテム追加・消去画面

①追加するアイテムにチェックを入れ登録できます。

②追加するデザインにチェックを入れ登録できます。

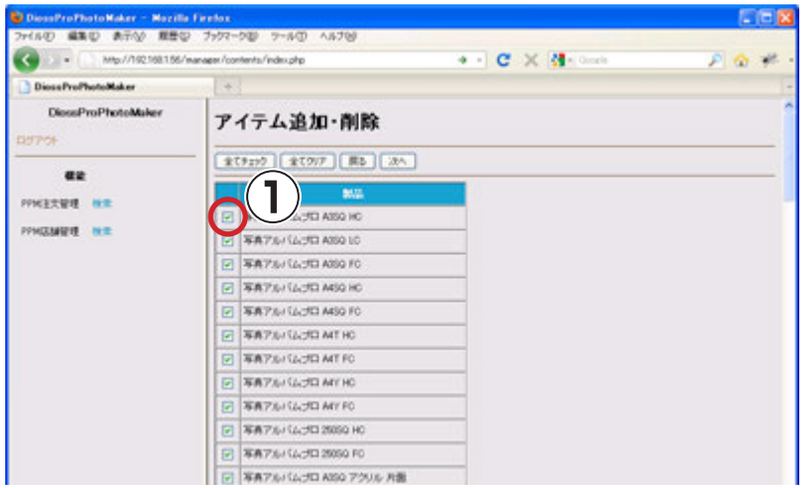

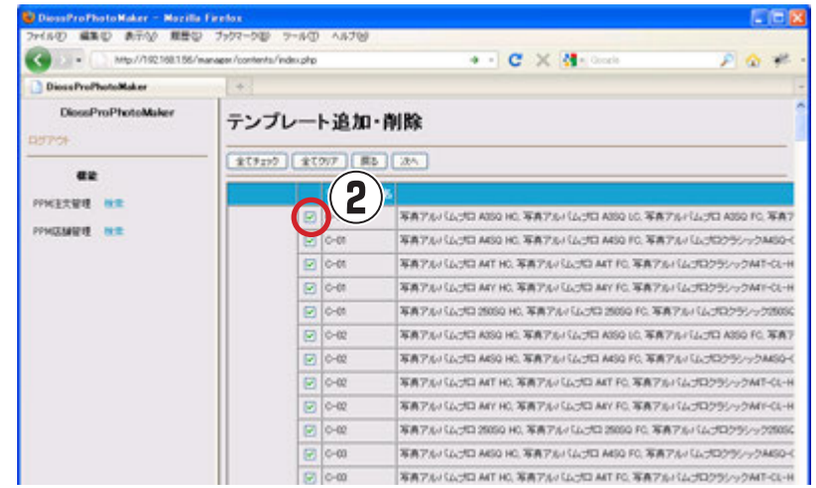

【9-1】データバックアップ 1

PPM バージョン 3.1 から注文データのバックアップと復元に対応しました。ご利用のパソコンが不調になったり、注文データが破損してしまった場合にバックアップがあれば復旧する事が出来ます。

※バックアップは毎日行うことをおすすめします。

※復元を行う場合、対象データとなるデータはバックアップした時点に戻ります。以降に作成・変更された情報は全て失われますので、ご注意下さい。復元機能はバックアップ時点にデータを戻す機能です。前回バックアップからの期間が短いほど失われる情報は少なくなります。

※復元する場合、復元前にバックアップをしてから復元を実行するよう強くおすすめします。誤って復元してしまった場合など、復元前の状態に戻すことが可能になります。

①**バックアップ：**
backupManager を起動します。

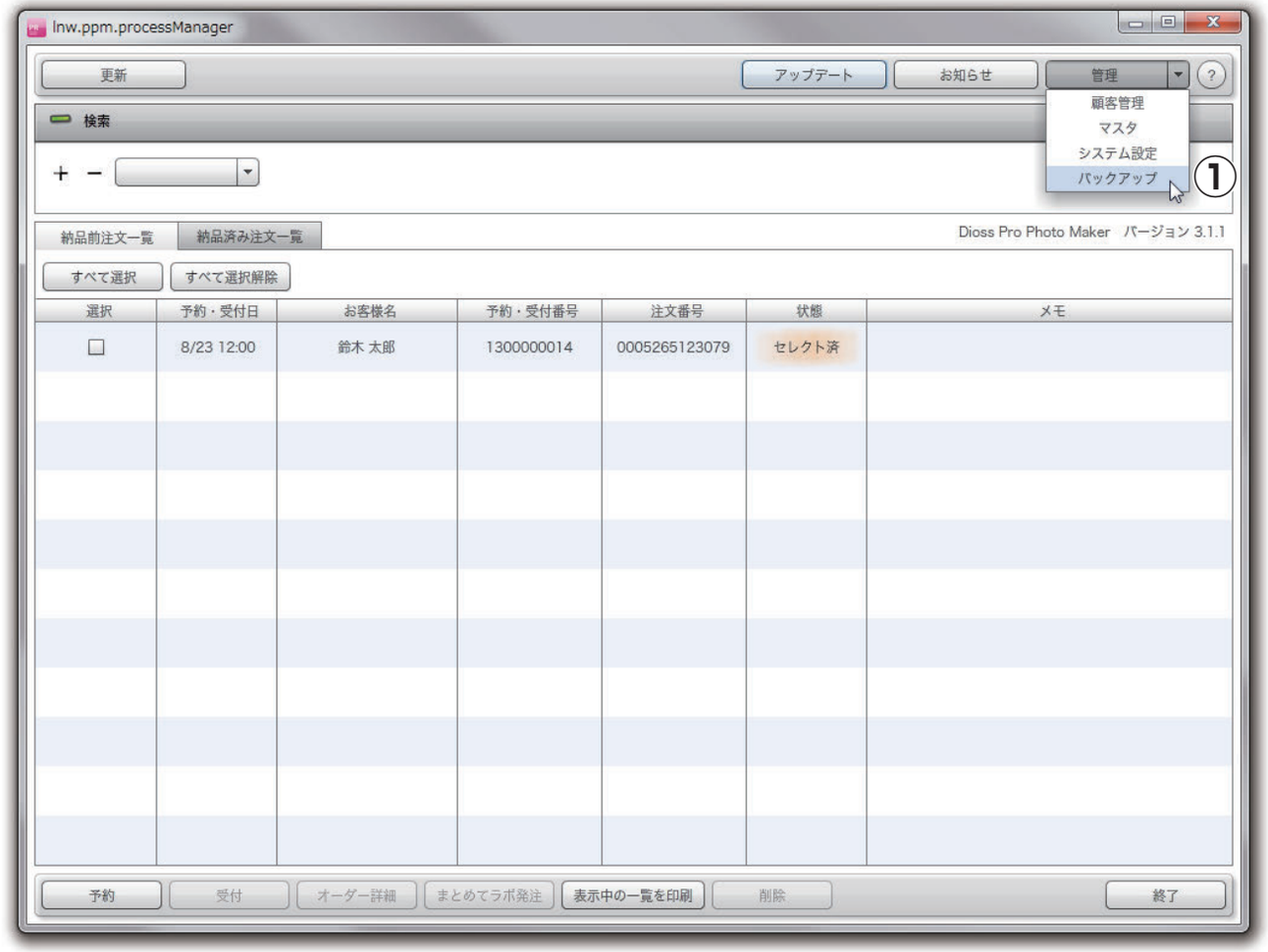

【9-1】データバックアップ 2

①参照
PPM の情報のデータ保存先を指定します。

② order データ
バックアップ対象に注文データを含めるかを指定します。

③ shopMaster データ
バックアップ対象に店舗データを含めるかを指定します。

④ setting データ
バックアップ対象に設定データを含めるかを指定します。

⑤バックアップ
PPM の情報のバックアップを実行します。

⑥データの復元
PPM の情報のデータの復元をするページへ移動します。

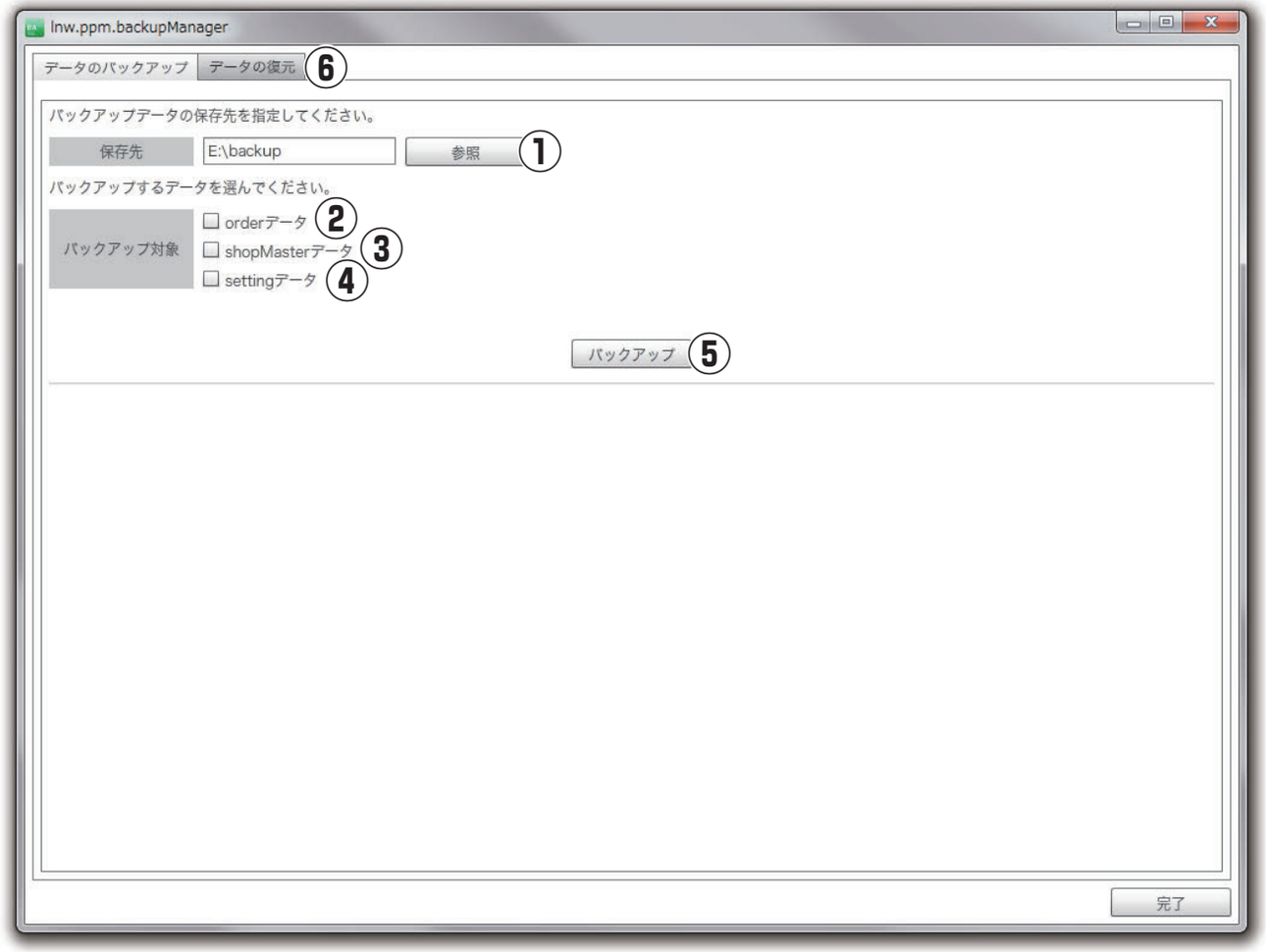

【9-1】データバックアップ 3

①参照
PPM の情報の復元するデータを指定します。

②データの復元
PPM の情報の復元を実行します。

③データのバックアップ
PPM の情報のデータのバックアップをするページへ遷移します。

※同じ注文番号のデータがある場合、バックアップデータを既存データに上書きしますので、ご注意下さい。

※同じ注文番号のデータがない場合、既存データに追加してデータを復元します。

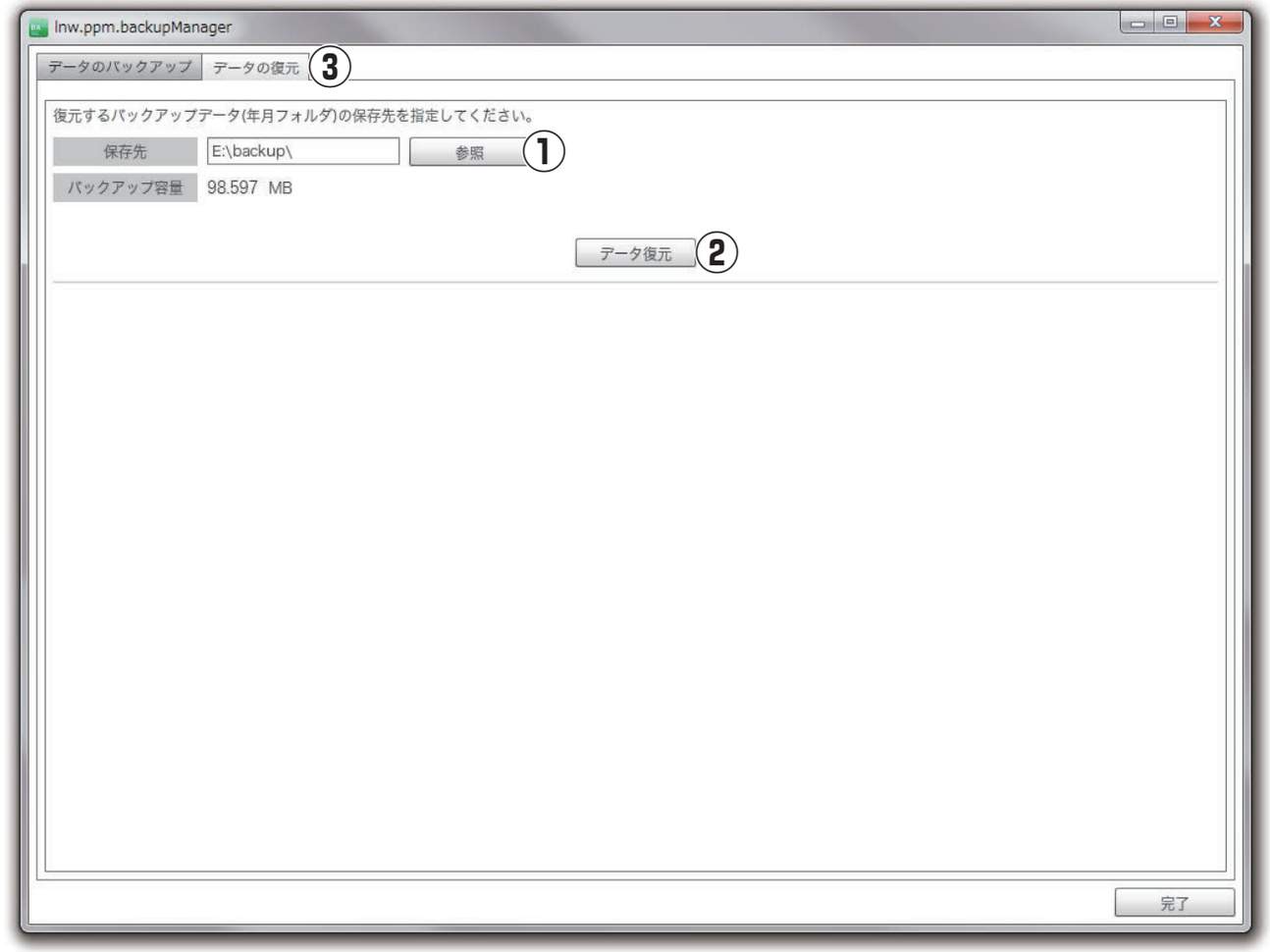

DIOSS ProPHOTOmaker

レイアウトマニュアル

2013.8.31 Ver.1.1.1

株式会社 ラボネットワーク

目　次

1. 起動方法 ・・・ 1
2. 起動画面 ・・・ 1
3. テンプレートの選択 ・・・ 2
4. テンプレート一覧の表示設定 ・・・ 4
5. テンプレートの選択 ・・・ 5
6. 編集画面 ・・・ 6
7. 写真のレイアウト ・・・ 9
8. 写真の入れ替え ・・・ 10
9. 写真の縮小・拡大・回転 ・・・ 11
10. 写真フレームの編集 ・・・ 12
11. 編集中の表示切り替え ・・・ 13
12. 選択済みテンプレートパネル ・・・ 14
13. ページ数の変更 ・・・ 15
14. フリーテキストツール ・・・ 16
15. お気に入りテンプレート ・・・ 17
16. テンプレート検索 ・・・ 18
17. アルバム設定 ・・・ 19
18. 各ページ要望欄 ・・・ 20
19. 一時保存とレイアウト完了 ・・・ 21
20. ロゴの入れ方 ・・・ 22
21. 補足設定（画像ファイルのドラッグ & コピーができない場合） ・・・ 23
22. フリーグラフィック（png）配置 ・・・ 24
23. スケールエディター (ScaleEditor) ・・・ 25

1. 起動方法／ 2. 起動画面

■ ProcessManager より、レイアウトしたいオーダーを選択して「レイアウト」ボタンを押す事で起動します。

■ ProcessManager からではなく、AlbumDesigner を直接起動する事は出来ません。

① テンプレート選択パネル
選択されたテンプレートが表示される。
テンプレートへの画像（写真）貼り付け等の編集作業を行う。

② お気に入りテンプレートパネル
よく使うテンプレートを登録しておく事ができます。

③ テンプレート検索パネル
様々な条件でテンプレートの検索を行うことができます。

④ テンプレート作業パネル
①のテンプレート選択パネルで選んだカテゴリーのテンプレートが一覧でき、編集作業を行います。

⑤ 選択済みパネル
④で一覧表示されたテンプレートをダブルクリック、もしくはドラッグ＆ドロップする事で登録できます。
このパネルに登録されたテンプレートを編集する事ができます。

⑥ メニュー
各種の操作や設定ができます。

⑦ ステータスエリア
OrderManager で入力した商品情報や、文字入力情報を表示します。

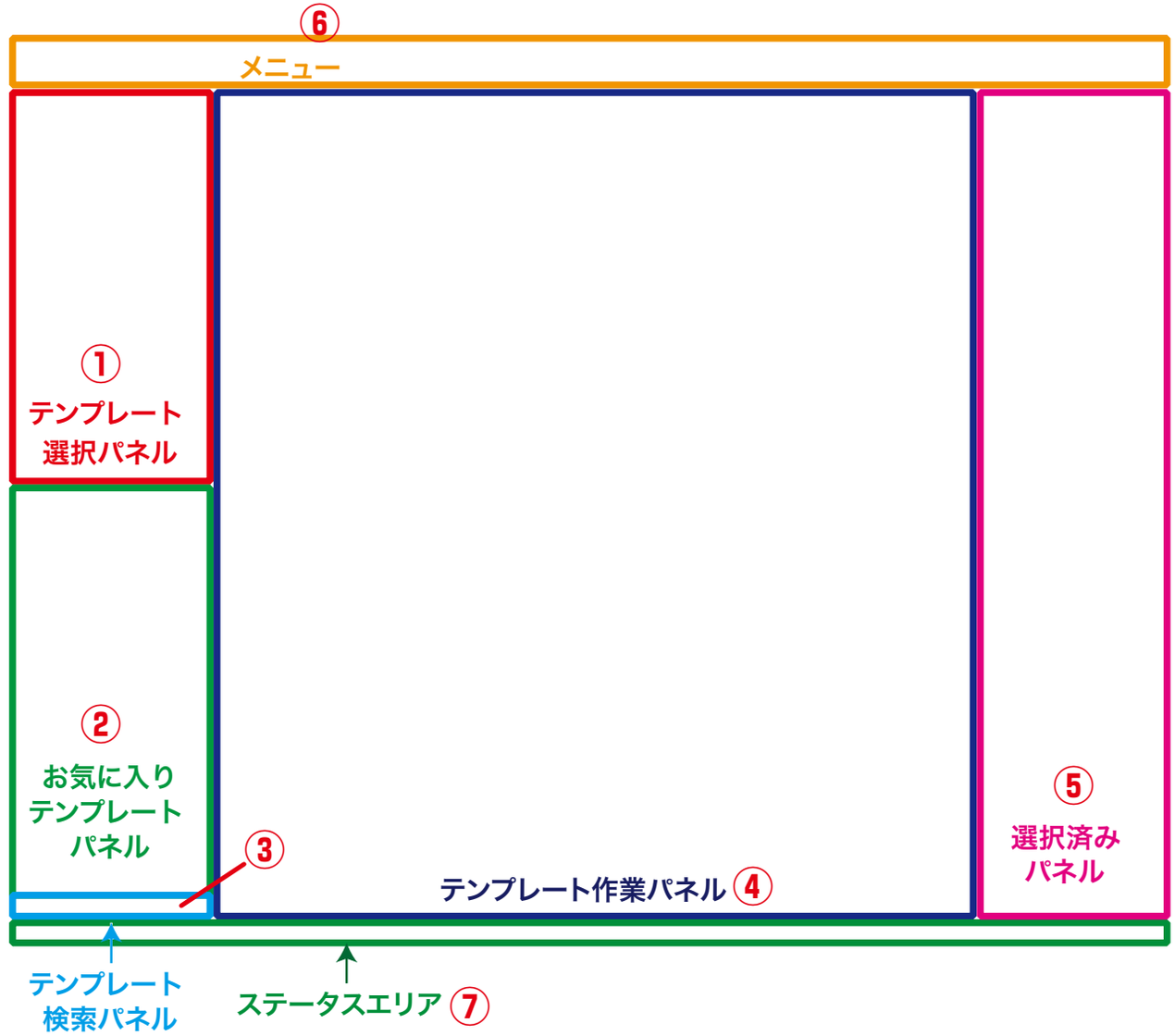

3. テンプレートの選択

■テンプレート選択パネルの三角のマークをクリックすると、階層を開く事ができます。

・階層はデザインのカテゴリー別になっています。

・最下層ではページの種類別に格納されています。

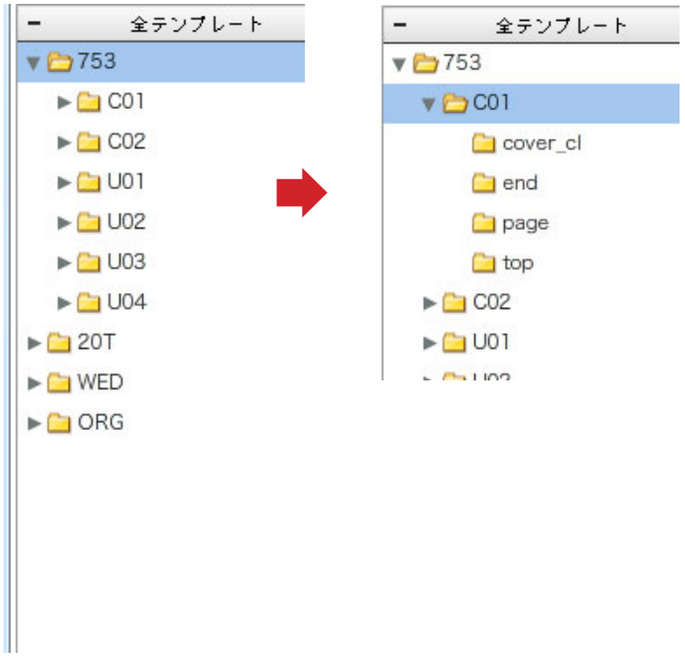

・ページの種類は下記のものがあります。

フォルダ名	ページの種類	ページ種類の説明
top	トップ	アルバムなどの複数ページを持つ商品の最初のページ
page	ページ	アルバムなどの複数ページを持つ商品の本身部分（トップとエンドを除いた部分）
end	エンド	アルバムなどの複数ページを持つ商品の最後のページ
cover	カバー	表紙。表品により cover_cl、cover_acl となることもあります。
box	ボックス	オプションのフォトボックス
dvd_case	DVD ケース	オプションの DVD のケース
dvd_label	DVD ラベル	オプションの DVD のレーベル（盤面）

3. テンプレートの選択

・注文の内容に応じて正しいページ種類のテンプレートを正しい数選ぶ必要がありますが、何をいくつ選べばいいかは、画面右側の選択済みパネルに表示されています。

・ページ種類のフォルダをクリックすると、テンプレート編集パネルにテンプレートが表示されます。

・テンプレートのサムネイルには次のような情報が表示されいます。

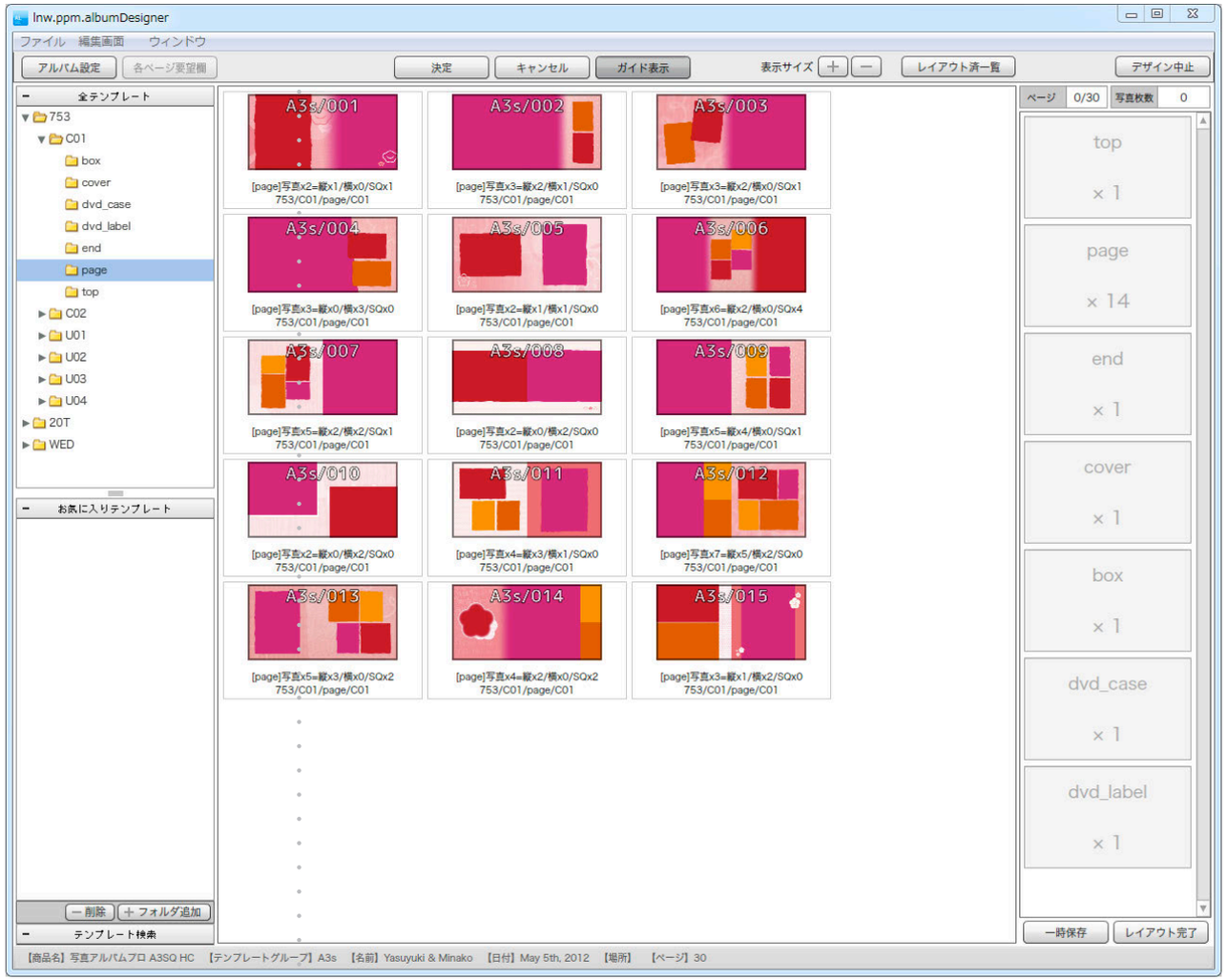

4. テンプレート一覧の表示設定

・テンプレート一覧はメニューの「表示サイズ」ボタンで拡大、縮小ができます。

・「表示サイズ」の「+」を押すと拡大、「−」を押すと縮小されます。

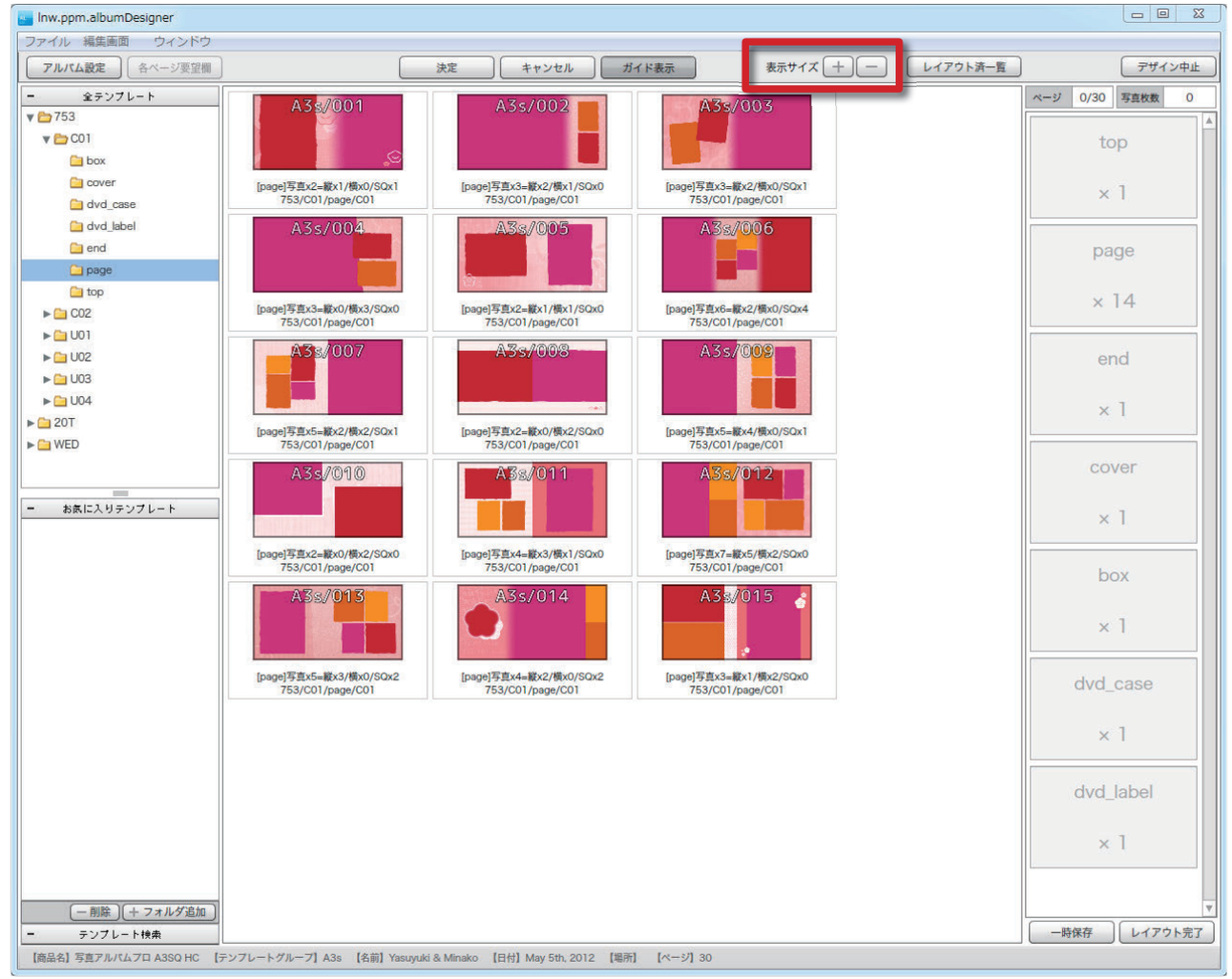

5. テンプレートの選択

■テンプレートの選択は ３ 通りの方法があります。

①使用したいテンプレートをダブルクリック
ダブルクリックしたテンプレートが編集モードで開きます。

②使用したいテンプレートを選択して「決定ボタン」を押す
①と同じ動きになります。
※ドラッグ＆ドロップする位置は、選択済みパネルのどこでも構いません。

③使用したいテンプレートを選択済みパネルにドラッグ＆ドロップ
画面はそのままで、選択したテンプレートが選択済みパネルに登録されます。
使用したいテンプレートを連続して選びたい場合に便利です。

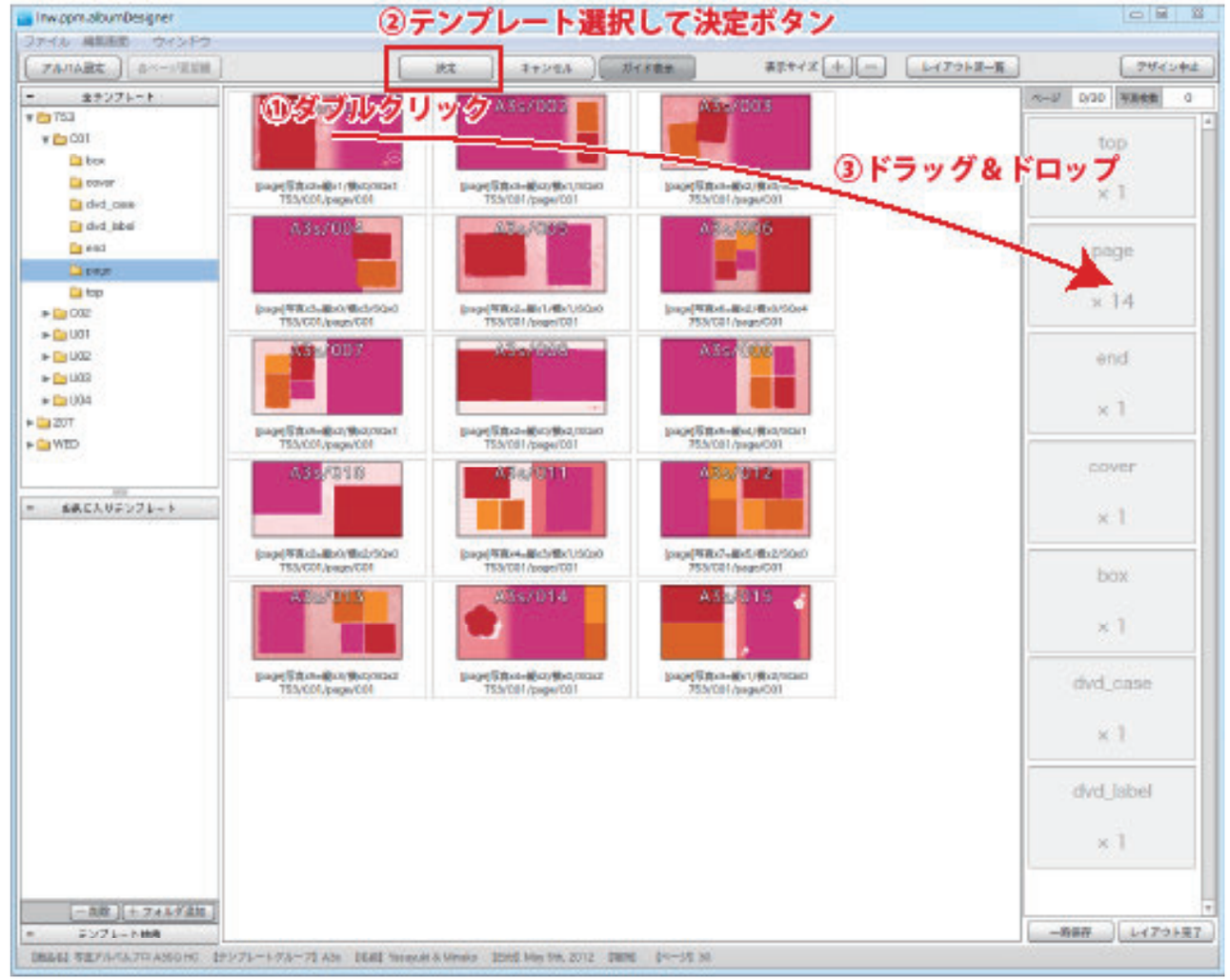

5. テンプレートの選択

・選択済みパネルに登録されたテンプレートは、ダブルクリックする事で編集できます。

・一度選択したテンプレートには「済」マークが付き、複数回選択しようとすると確認のメッセージが出ます。（確認メッセージで OK ボタンを押せば複数回選択する事も可能です）

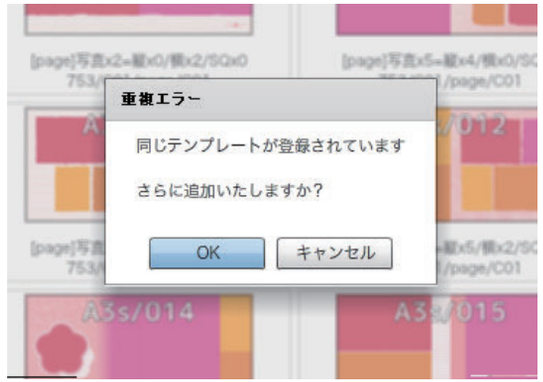

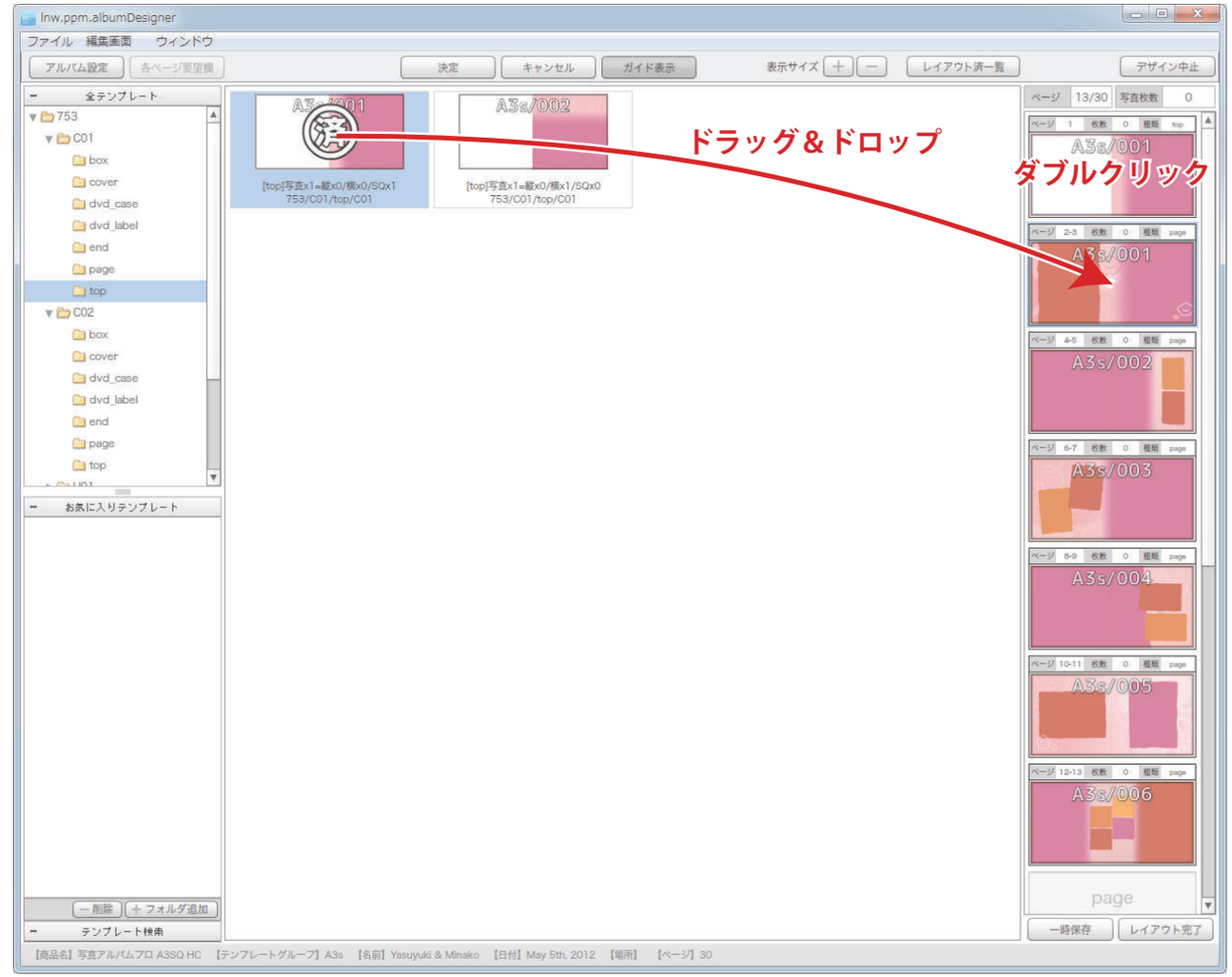

6. 編集画面

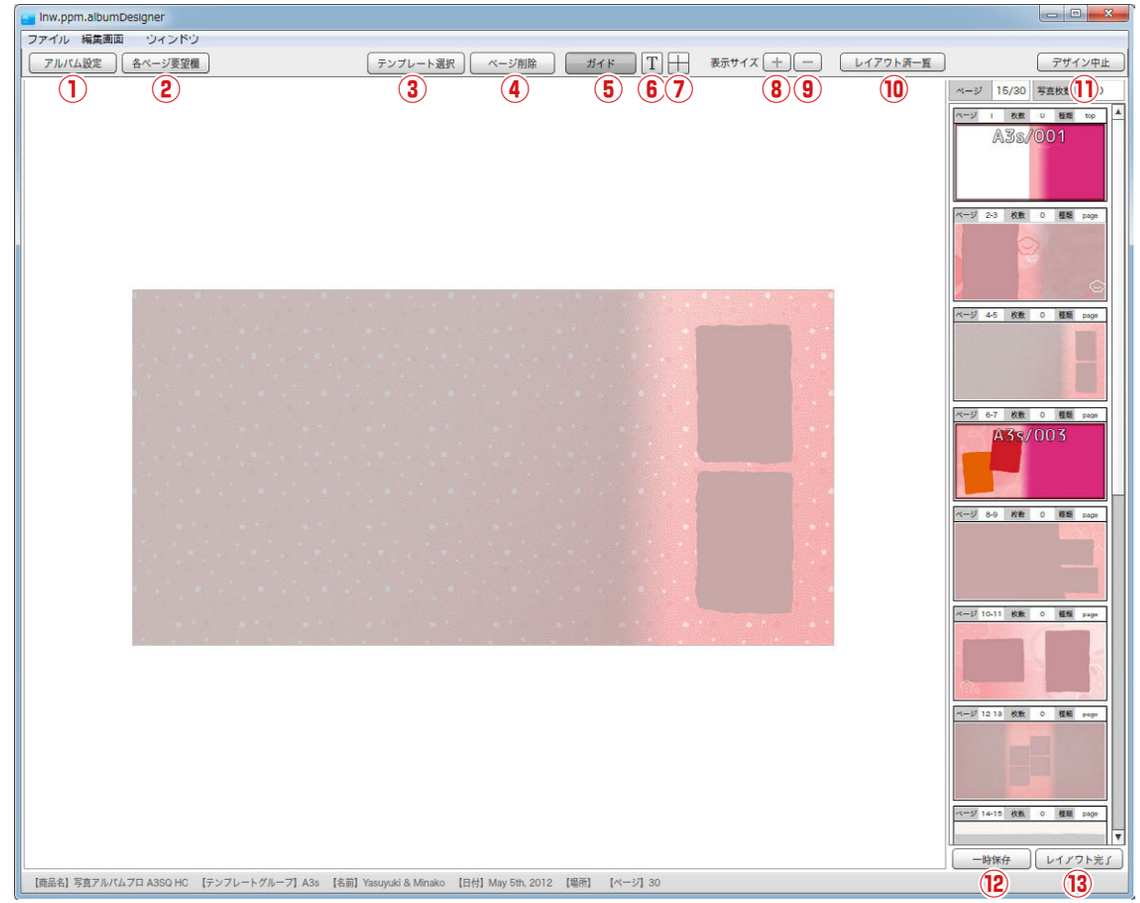

①アルバム設定
商品全体の設定を行うことができます。
（発注方式が「簡易レイアウトしてお任せ」の場合のみ）

②各ページ要望欄
各ページに個別の要望を書く事ができます。
（発注方式が「簡易レイアウトしてお任せ」の場合のみ）

③テンプレート選択
テンプレート選択画面に移動します。

④ページ削除
現在編集中のページを削除します。

⑤ガイド表示・非表示
マージンなどの表示・非表示を切り替えます。

⑥フリーテキストツール
画面内で自由に文字を入力出来ます。
（発注方式が「完全レイアウトしてお任せ」の場合のみ）

⑦写真センターガイド
写真のセンターにガイドラインを表示します。

⑧表示サイズ（＋）
テンプレートの表示サイズを大きくします。

⑨表示サイズ（－）
テンプレートの表示サイズを小さくします。

⑩レイアウト済一覧
選択済みテンプレートの一覧を表示します。

⑪デザイン中止
AlbumDesigner を終了します。

⑫一時保存
作業中のデータを保存し AlbumDesigner を終了します。

⑬レイアウト完了
レイアウトを完了し、データを書き出します。

6. 編集画面

・編集画面で利用出来るメニューもあります。
（メニューバーの「編集画面」メニューより選択）

メニュー名	動作内容
ズーム	テンプレートの表示サイズを拡大・縮小できます。ボタン⑦⑧と同じ機能ですが、メニューにはショートカットキーが表示されています。一般的な使用ではショートカットキーを利用した方がスムーズに作業が行えます。
写真枠フィット設定	各写真枠にレイアウトする写真をどの程度フィットさせるのか設定出来ます。ジャストでは、写真枠にジャストフィット、10 だと 10%余白を作ってフィット、20 だと 20%余白を作ってフィットさせます。
ガイド	⑤ボタンと同じ機能です。

7. 写真のレイアウト

■ AlbumDesigner では、任意の写真を写真フレームにドラッグ＆ドロップする事で簡単にレイアウトする事が出来ます。

・写真フレームはグレーもしくはブルーで塗られた領域でマウスを載せると色が少し濃くなる領域です。

・AlbumDesigner は軽快な動作を実現させるために、写真をアプリケーションに登録したりコピーしたりする事無く、レイアウトを実行できます。
そのために、Windows の場合はエクスプローラー、Mac の場合は Finder から直接写真をドラッグ＆ドロップできます。

・使用する写真を拡大表示しながら選択したい場合は、別途エクスプローラー互換の画像ブラウザ（Windows）、Finder 互換の画像ブラウザ（ Mac）があると便利です。

・複数の写真を一度にドラッグ＆ドロップし、ページ内の写真をまとめてレイアウトする事が出来ます。
◇複数枚の写真がどこにレイアウトされるかを制御する事はできません。ドラッグ＆ドロップ後に写真の入れ替え機能を使って、意図する配置に並べ替えて下さい。

※フォルダ名、ファイル名の注意点
文字化けやデータ破損防止の為、機種依存文字や「￥」「;」「.」「*」「/」「?」などはフォルダ名、ファイル名には使用しないでください。

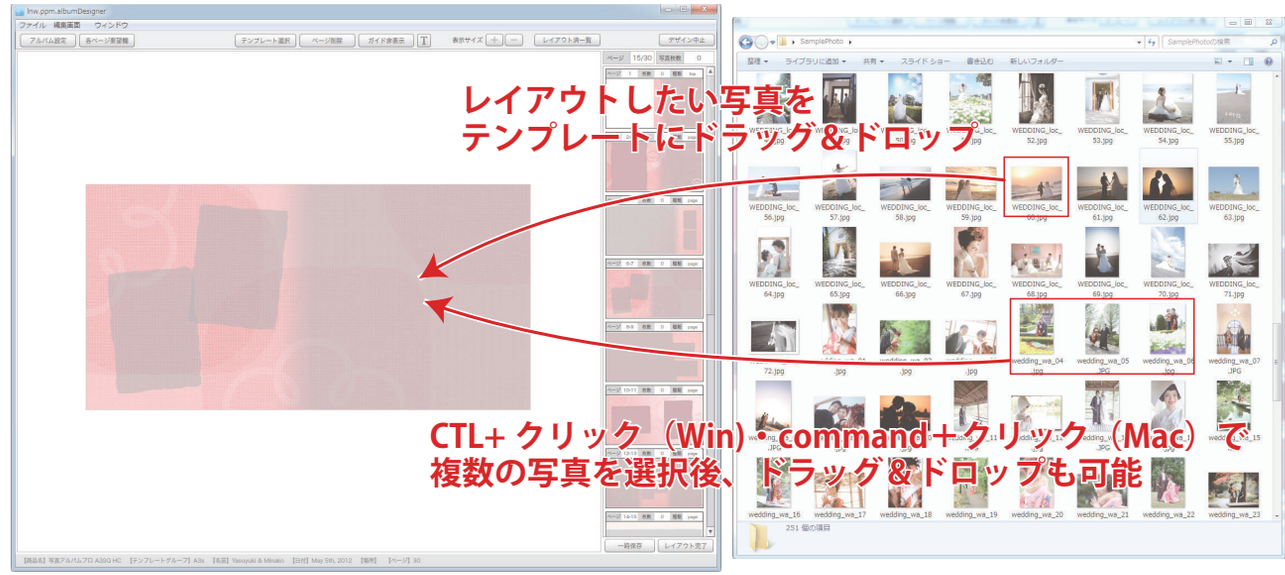

8. 写真の入れ替え

■レイアウト済みの写真同士をドラッグ＆ドロップ　する事で、写真の入れ替えを行うことができます。

・入れ替わった写真の位置は初期値に戻ります。

写真が入れ替わる

9. 写真の縮小・拡大・回転

■レイアウト済みの写真をダブルクリックする事で写真の大きさや位置、回転角度を調整出来ます。

・写真編集モードに入るには、写真をダブルクリックして下さい。

・写真以外をクリックすると写真編集モードが終了し通常の表示に戻ります。

・写真が写真枠より小さくなってしまった場合は、写真全体にチェッカー模様が表示され、はみ出しの警告を行います。

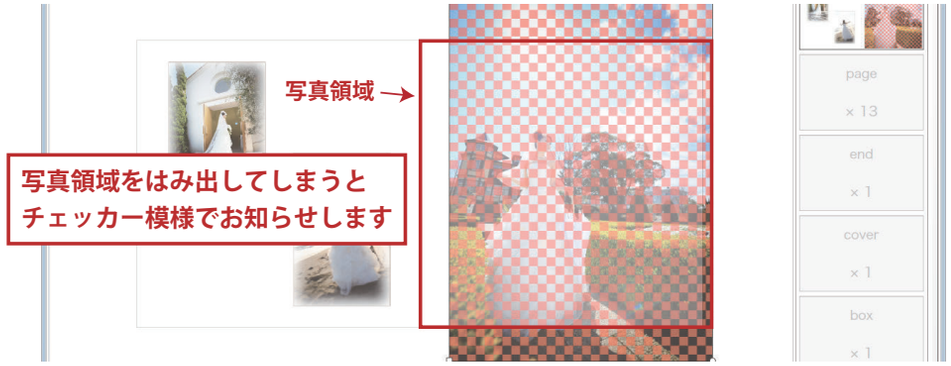

◆ 写真編集時におけるモアレについて

写真編集中や通常表示に戻した際、時折画像に意図しない模様（モアレ）が出る可能性がございます。

例）表面が絹目状の写真をスキャンしデータ化したものの場合、絹目が細かい規則的な模様となるため拡大縮小等を行うと模様が不規則なものになってしまうことが原因。

こちらは画面上でのみに見られる現象であり、実際の仕上がりについて影響はございません。

【モアレ画像例】

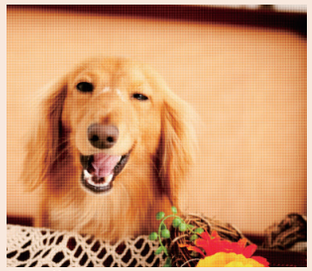
元画像

格子状のモアレ

10. 写真フレームの編集

■一部の写真フレームは縦横回転などの編集が出来るようになっています。

・編集出来る写真フレームは、写真領域がブルーになっています。

・編集出来る写真フレームは、写真枠を回転してもデザイン全体に影響を及ぼさないものに限定し、全体のデザイン性を維持出来るようにしています。

・写真フレームの編集機能は次の手順で行います。

①写真領域がブルーでの写真フレームを確認します。

②写真をレイアウトします（写真をレイアウトしないで写真フレームを編集する事はできません）

③写真フレームの上で右クリックし、「写真フレームの回転･ズーム･移動編集を開始」を選択します。

④ダイアログの指示に従い、回転・ズームの設定をおこないます。

⑤回転とズームの設定が終わると移動が行えます。マウスかカーソルキーを使用して移動します。

⑥写真フレーム以外をクリックすると写真フレームの編集モードが終了します。

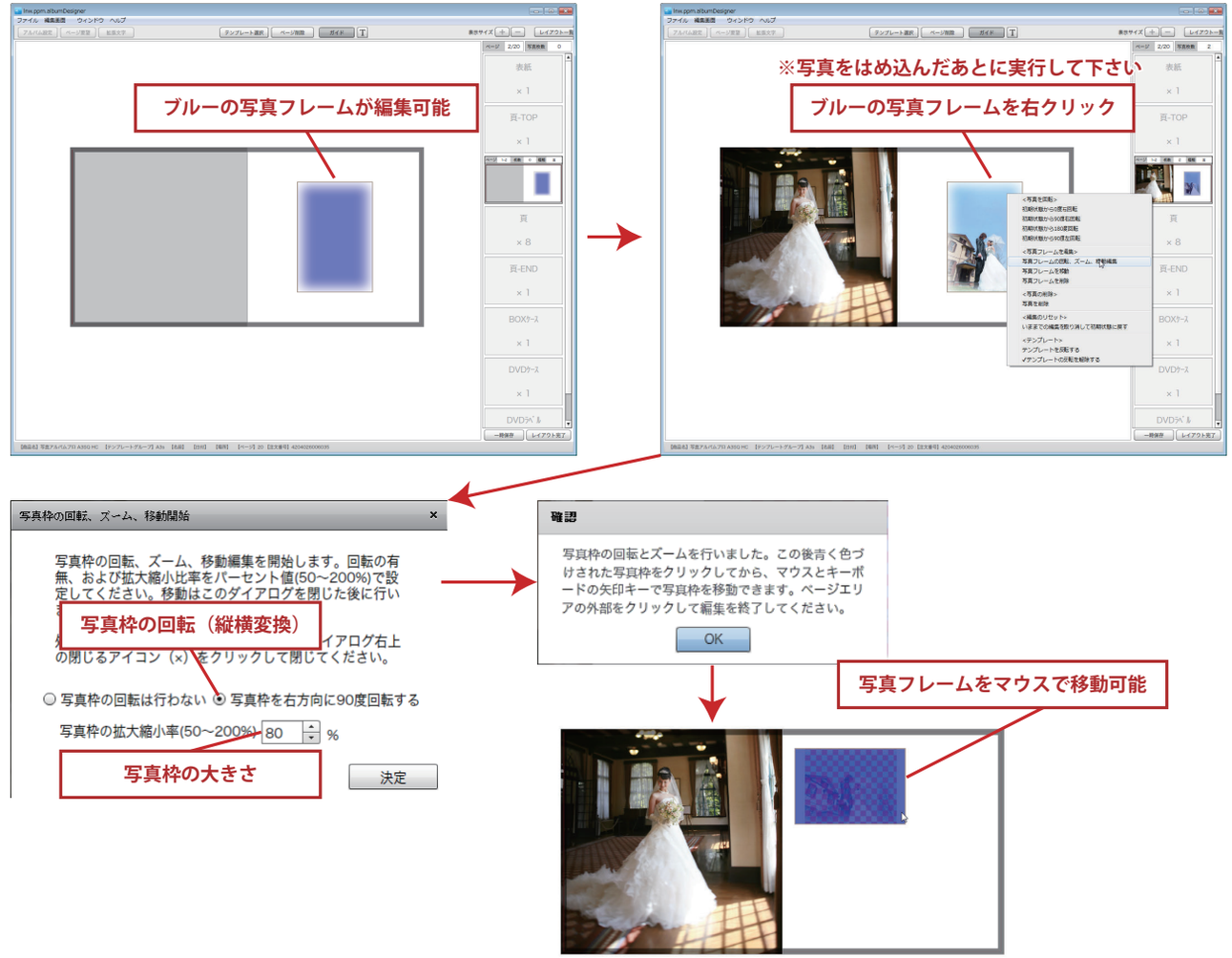

11. 編集中の表示切り替え

■ガイド表示 / 非表示ボタンで、ガイドの表示を切り替える事ができます。

・グレーのエリアが有効エリア外、赤いラインが裁断線の目安となります。

・有効エリア外（グレーのエリア）は裁断時に切り取られる場合がありますので、重要な要素（顔やフリーテキスト）を配置しないで下さい。

・編集中には、メニュー「表示サイズ+ /-」ボタンで表示の拡大縮小が行えます。キーボードショートカットも用意しておりますので、操作に慣れたらショートカットを使用して作業を行うと効率的です。

・キーボードショートカットは、編集画面→ズームメニューから参照出来ます。

・編集中にスペースキーを押しながら画面上をドラッグすると、手のひらツールとして画面を移動できます。（Adobe Photoshop と同様の動作です）

・ガイドとは別に写真センターガイドの表示が出来ます。

12. 選択済みテンプレートパネル

■選択済みテンプレートパネルは、テンプレートの選択結果と、デザインされた内容を表示するパネルです。

・選択済みテンプレートパネルには、オーダーする商品に応じ、必要なページ種類とその枚数を表示しますので、必要なページを左側のテンプレートパネルから選択して下さい。

・複数ページ必要なページ種類（page）は、必要なページ数を越えて一時的に配置する事ができますので、ページレイアウトを試行錯誤する事ができます。（レイアウト完了時には必要ページに合わせていただく必要があります。）

・パネル上部には現在選択したテンプレート数、必要なテンプレート数、レイアウトされた写真枚数が表示されています。

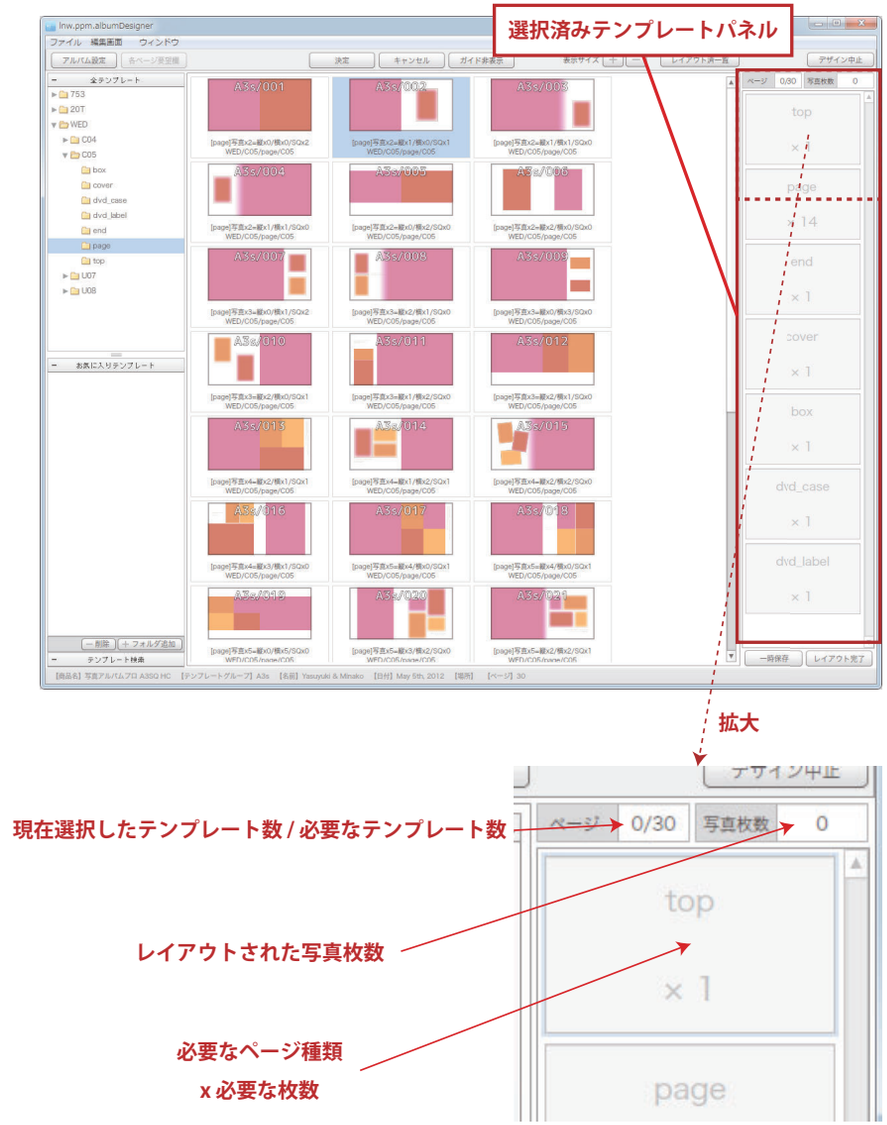

13. ページ数の変更

■ OrderManager で設定したページ数を変更したい場合、ファイルメニュー→ページ数変更を実行するとページ数を変更する事が出来ます。

・ページ数が変更出来るのは、一部の商品のみとなります（写真アルバムプロ、写真アルバムプロクラシック）

・ページ数変更を実行すると、注文ページ数変更ダイアログが開きますので、変更したいページ数を入力して OK ボタンを押して下さい。

・ページ数変更を実行すると、表紙の背幅（背表紙の幅）が変わるため、表紙のレイアウトが変わる場合があります。その場合はメッセージが出ますので、表紙のみ再度レイアウトして下さい。
（写真配置は初期値に戻ります）

・ページ数の変更が出来ない商品では、ページ数を変更しようとするとメッセージが出て変更ができません。

・商品で定められている最小ページ数、最大ページ数を超えて変更をすることは出来ません。

・オプションで DVD のオーダーがある場合、オプション DVD をオーダーするために必要な最小のページ数が 20 ページのため、20 ページ以下にページ数を変更することは出来ません。

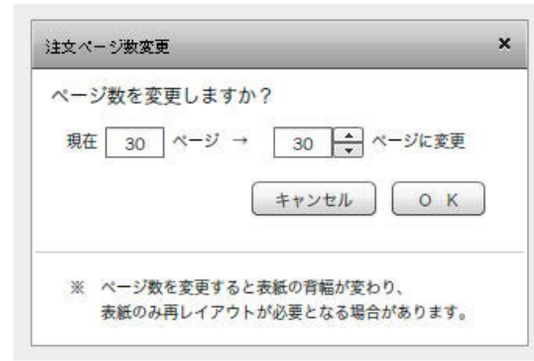

14. フリーテキストツール

■メニューの「Ｔ」ボタンを押す事で、フリーテキストツールが利用できます。

①フリーテキストツールを押し、テキストを入力したいエリアの左上でクリック。

②フリーテキストエリアが描画され、テキストダイアログが表示される

③フリーテキストエリアで文字を入力します。

④フォントリストからフォントを選択して下さい。お使いのコンピューターにインストールされているフォントがご利用になれますが、一部フォントは利用が出来ない場合があります。

⑤文字修飾として、ドロップシャドウと文字のアウトラインが利用出来ます。

⑥新機能として、文字揃え機能が搭載されました。

⑦新機能として、回転機能が搭載されました。

⑧新機能として、行間調整機能が搭載されました。

⑨更新ボタンを押す事で画面上に反映されます。

⑩ゴミ箱ボタンを押す事でフリーテキストを削除します。

⑪フリーテキストエリア外でクリックする事で、確定します。

⑪入力したテキストを部分的に選択して一部書式を変更する事ができます。

⑫フリーテキストを編集中にフリーテキストエリア（右図②の赤線部分）をドラッグ＆ドロップするとテキストを移動する事ができます。

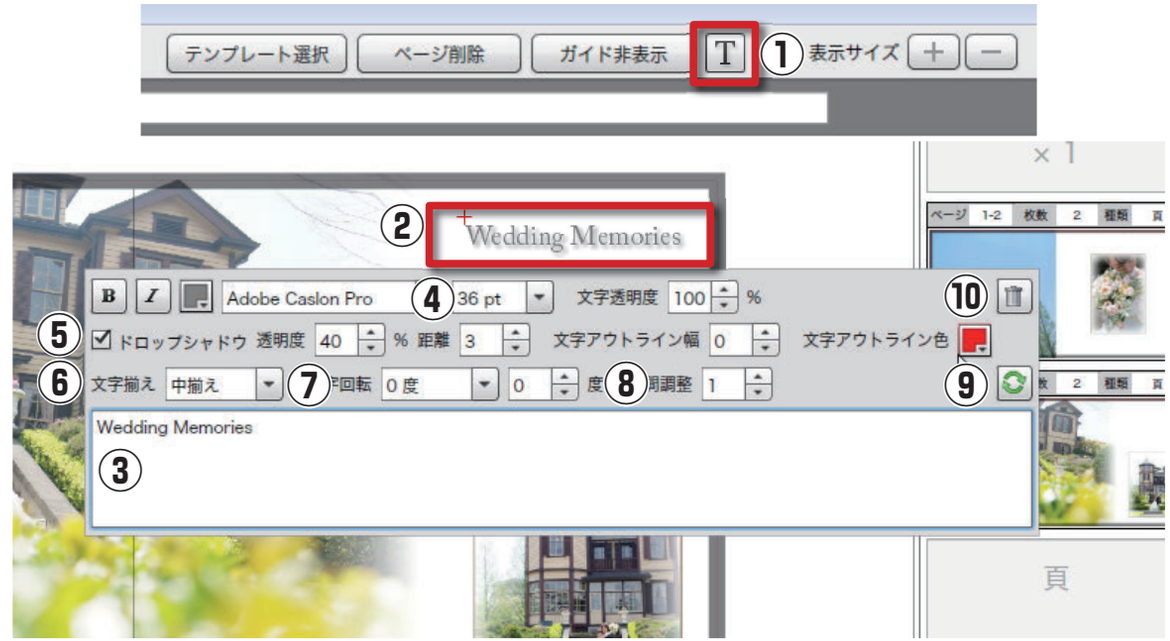

⑬フリーテキストは背表紙（上図赤く塗られた部分）に掛からないようにして下さい。
（実際の画面では背表紙は赤く塗られていません）

⑭フリーテキストが背表紙に掛かっていた場合、背表紙の部分が削除されます。

15. お気に入りテンプレート

■よく使うテンプレートをお気に入りに追加できます。

・お気に入りテンプレートへの追加は、テンプレート選択パネルで、お気に入りに追加したいテンプレートを選択し、お気に入りテンプレートパネルにドラッグ＆ドロップします。

・お気に入りテンプレート内では、フォルダを作ったり、フォルダを削除しながら、お気に入りを整理できます。

・お気に入りテンプレートが入っているフォルダを削除すると、そのフォルダ内のお気に入り情報は全て削除されます。削除されるのはお気に入り情報のみで、テンプレートそのものは「全テンプレート」に残ります。

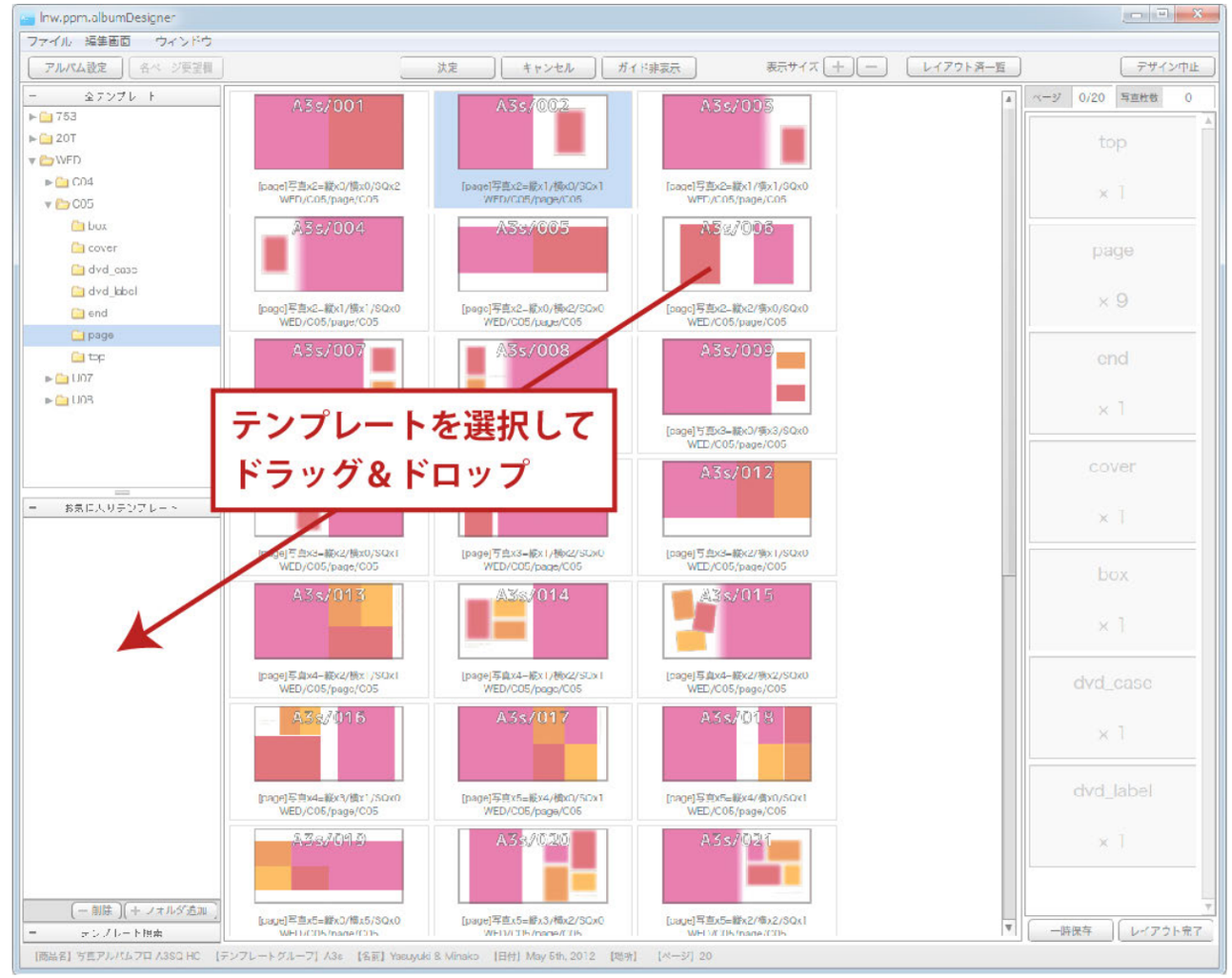

16. テンプレート検索

■テンプレート検索パネルは普段は隠れていますが、テンプレート検索パネルの左側（－）マークをクリックする事で表示させる事ができます。

・次の条件で検索が出来ます。

①写真枚数
総枚数、及び縦 / 横 / スクエアの指定が出来ます

②メイン写真
比較的画面中で大きな面積を占めている写真の形状と位置

③ページ種類

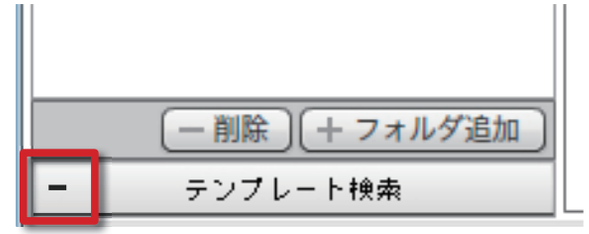

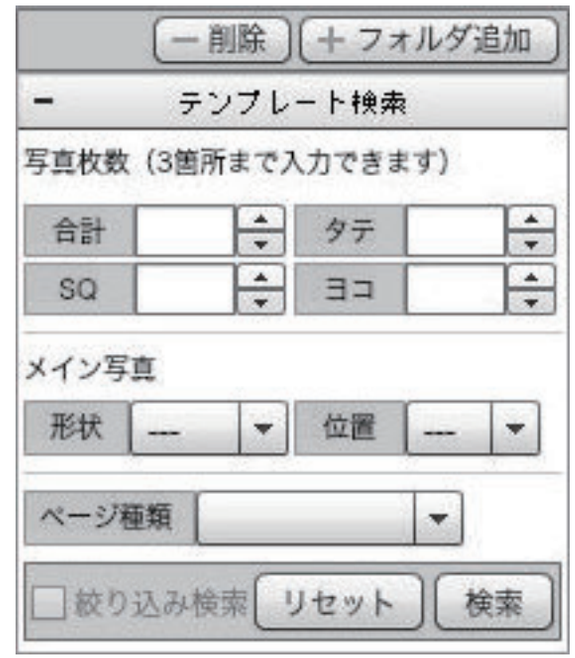

・絞り込み検索にチェックを入れると、テンプレート選択パネルに表示されているものの中から絞り込んで検索する事が出来ます。

・縦２枚、横２枚、合計４枚の写真を使用したい場合は、検索パネルで「合計」→４「タテ」→２「ヨコ」→２と入力し、検索ボタンを押して下さい。

・特定のデザイングループ内で、上記の条件で検索したい場合は、検索対象となるデザイングループを表示させた後、検索パネルで「合計」→４「タテ」→２「ヨコ」→２と入力し、、さらに絞り込み検索にチェックを入れて検索ボタンを押します。

・大きく写真を使いたい場合はメイン写真を指定します。上記条件に加えメイン写真の「形状」→ヨコという条件を加えて検索すると、ヨコ写真が大きく、タテ ２枚、ヨコ ２枚を使用するテンプレートが検索されます。

・テンプレートの数が限られているため、必ずしも条件にヒットする訳ではありませんが、上手く使えば、必要なテンプレートを探す手間が省けます。

17. アルバム設定

■メニューの「アルバム設定」ボタンを押すと、アルバム全体の設定を確認、編集できます。

・OrderManager で入力した内容が設定されていますが、AlbumDesigner で内容を修正する事が出来ます。

・修正出来る箇所は「名前」「日付」「日付形式」「場所」「記載場所」となり、入力仕様は OrderManager と同様です。

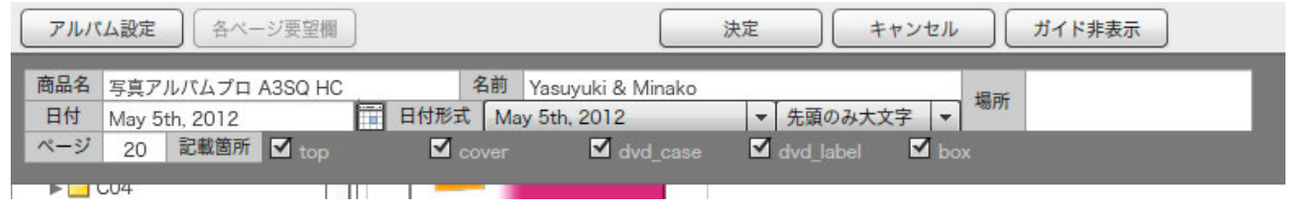

18. 各ページ要望欄

■各ページ要望欄を利用すると、それぞれのページに関してのご要望を入力ができます。

・各ページ要望欄は、ページの編集画面で利用が出来ます。

19. 一時保存とレイアウト完了

■画面右下の「一時保存」と「レイアウト完了」でデータを保存出来ます。

・各ボタンは「一時保存」が作業途中で保存する場合に、「レイアウト完了」がレイアウト作業を完了し、オーダーするためのデータを作成する場合に使用して下さい。

・「レイアウト完了」を押した場合、注文内容に応じた正しいレイアウトがおこなわれているかチェックされます。チェックの内容は次の通りです。

チェックの内容	一時保存	レイアウト完了
ページ数とページ種類が正しいか	しない	する
全ての写真フレームに写真が入っているか	しない	する
写真の枚数が既定の範囲内に収まっているか	しない	する

・全てのチェックに通過しないとデータを書き出す事ができず、オーダーが出来ません。注文に対して正しいデータとなるように調整を行って下さい。

20. ロゴの入れ方

■カレンダーの表紙・ページにロゴが挿入できます。

①ロゴ画像 (png もしくは jpeg 形式) を用意して下さい。
※ jpg 形式の場合、背景は透けません。
②カレンダー下部の青い部分にドラッグ＆ドロップして下さい。

③画像の挿入と同様にマスク領域の移動、拡大縮小、回転ができます。

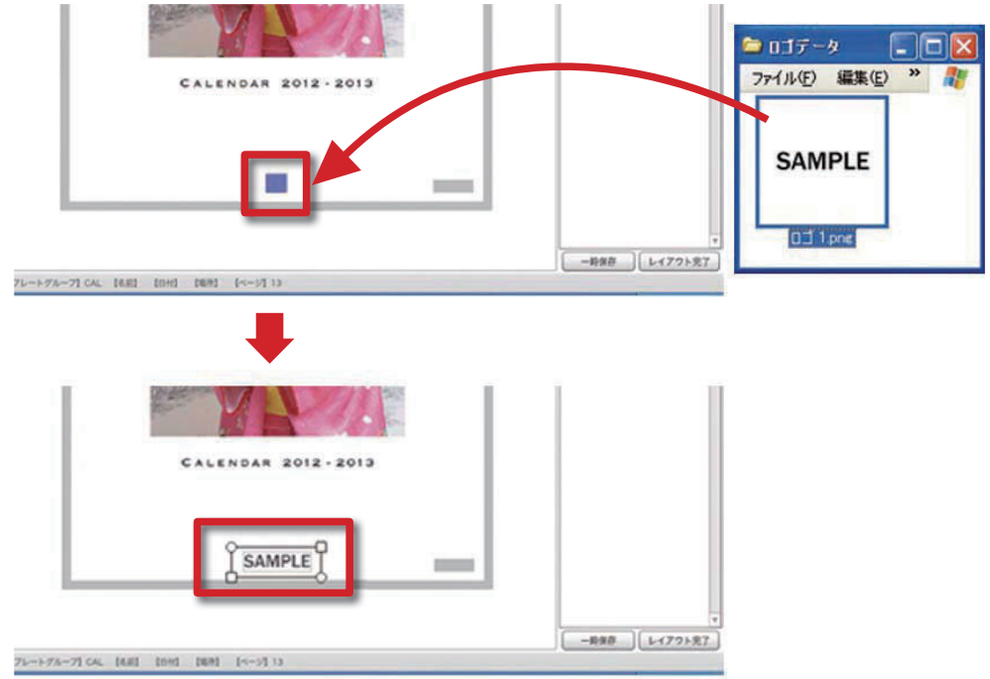

21. 補足設定（画像ファイルのドラッグ & コピーができない場合）⚠

■ Windows7 と WindowsVista では、設定①、または設定②の補足設定が必要。

設定①
Windows UAC(ユーザー・アカウント制御) を無効にする。

1. 管理者権限の Windows ユーザアカウントでログイン。
2. [コントロール パネル] → [ユーザー アカウント] → [ユーザアカウント制御設定の変更] を実行
3. 通知する / 通知しないのスライドバーを最下位 (通知しない) に設定

※ UAC を完全に無効にする

4. 変更許可に、はい [OK] を実行
5. Windows を再起動

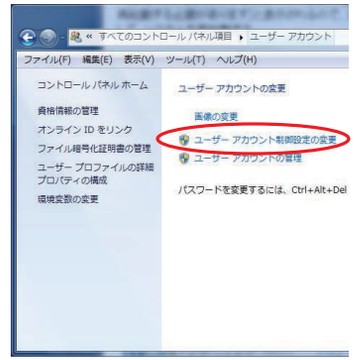

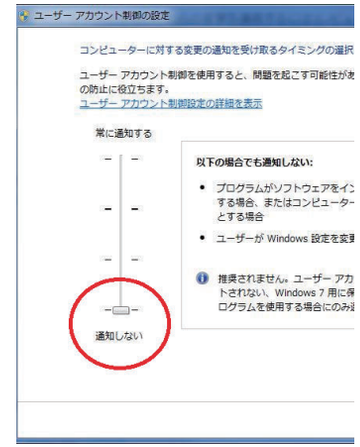

設定②
Windows エクスプローラを管理者権限モードで実行する。

1. Windows タスクマネージャを実行
2. [プロセス] タブでイメージ名にある explorer.exe を選択して、右クリックで [プロセスの終了] を実行
3. 画面上部のメニューから、[ファイル] → [新しいタスクの実行] を実行
4. 【新しいタスクの作成】ダイアログが表示
5. [参照] ボタンを実行。[C:\Windows] フォルダを開いて explorer.exe を選択して、右クリックで [管理者として実行] を実行
6. 【新しいタスクの作成】ダイアログの [キャンセル] ボタンを実行
7. Windows タスクマネージャを終了

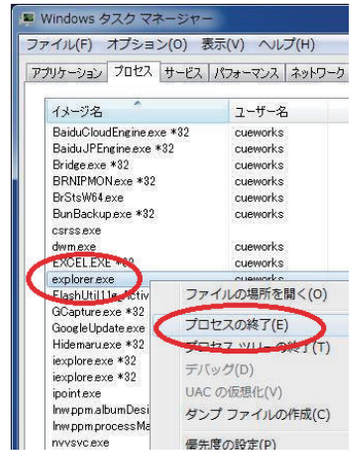

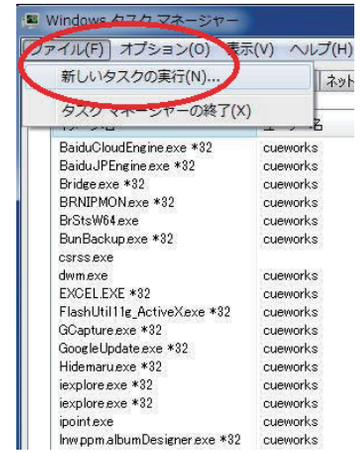

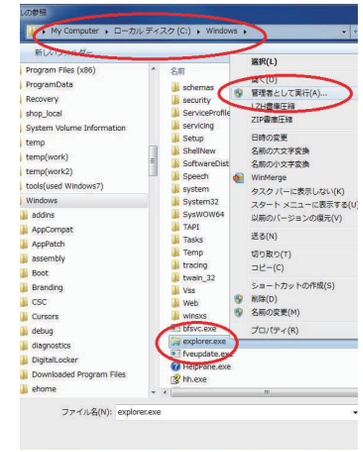

Windows を再起動すると、この設定情報はクリアされるので注意が必要。
Windows エクスプローラを終了、再実行しても、この設定は有効のまま。

22. フリーグラフィック（png）配置

■ PNG 形式の画像を追加してレイアウトできます。

①幅・高さ共に 500 pixel 以上の png 形式の画像
※背景を透明に設定すれば、背景が透けます。

②ファイルメニューから「png 画像の配置」を選択します。

③ファイル選択ダイアログが開きますので①で用意した png 画像を選択します。

④選択した画像がセンターに配置されます。

⑤ダブルクリックすると拡縮・移動・回転が行えます。

⑥ダブルクリックして編集したものは、フリーグラフィック外のエリアをクリックすると確定されます。※確定しないまま他のページに移動しないで下さい。

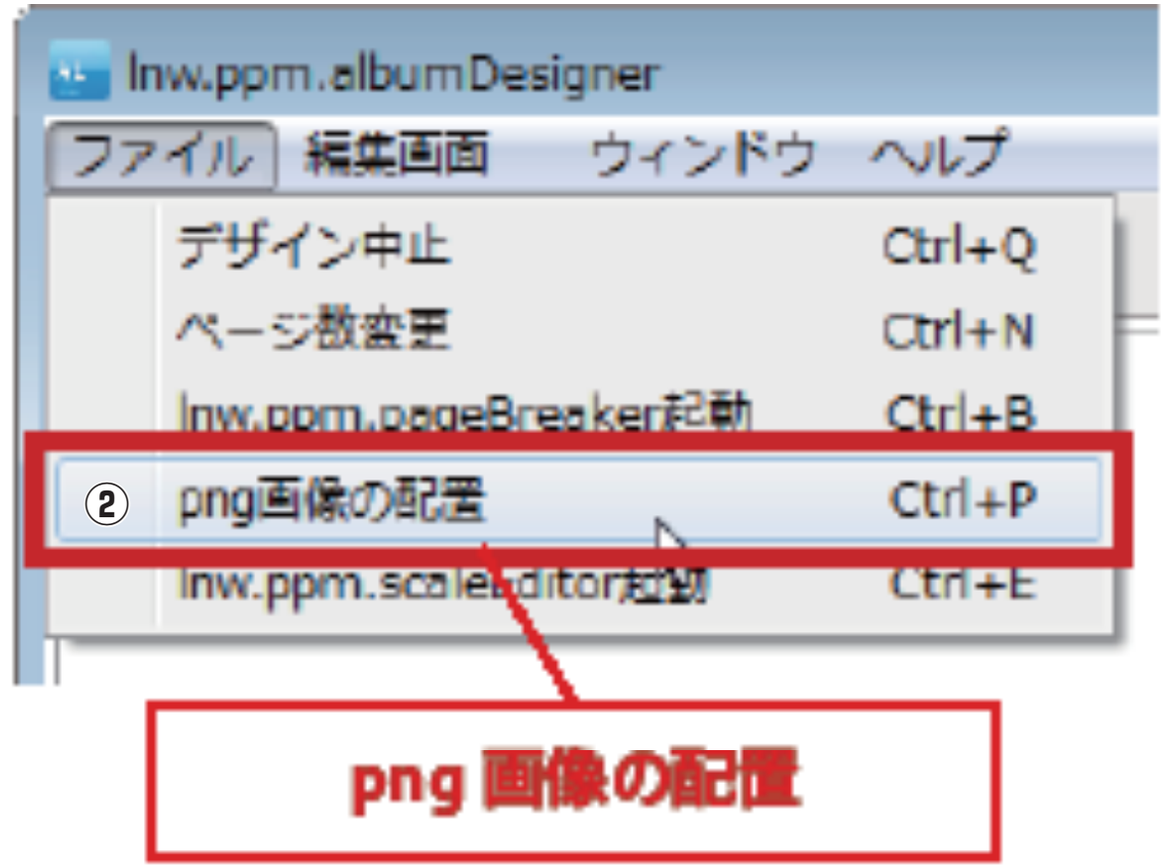

23. スケールエディター（ScaleEditor）

■人の大きさ（人寸）を指定してレイアウトする事ができます。

＊利用出来るのは「中台紙」「プリント」商材のみとなります

① AlbumDesigner のファイルメニューから「Inw.ppm.ScaleEditor 起動」を選択します。

② AlbumDesigner のデータを一旦保存するため、確認のダイアログが出ますので、「はい」を押して進めます。

③ ScaleEditor が起動します。

④人寸のプリセットを選択します。（F1）
（カッコ内の気ボードショートカットが割当てられています）

⑤天地測定ボタン（F4）を押すと、横ラインが表示されるので、人物の頭の頂点にラインが来るように配置し、マウスをクリックして確定します。

⑥上のラインを確定したら人物の下に配置し、マウスクリックで確定します。

⑦上下のラインを設定したら、トリミングされるエリア外が半透明の白または黒で表示されます。

⑧枠移動（F5）ボタンを押して枠の移動が出来ます。

⑨画像回転（F6）ボタンを押して画像回転が出来ます。

⑩編集をしない場合や結果を反映させない場合は「パスして次ページ」（ESC）を押します。

⑪結果を確定する場合は「確定して次ページ」（Enter）を押します。

⑫全てのページが完了したら「終了」ボタンを押すと、AlbumDesigner の画面に戻ります。
※ AlbumDesigner の画面に戻るさい、注文情報を再読込するために少し時間が掛かります。

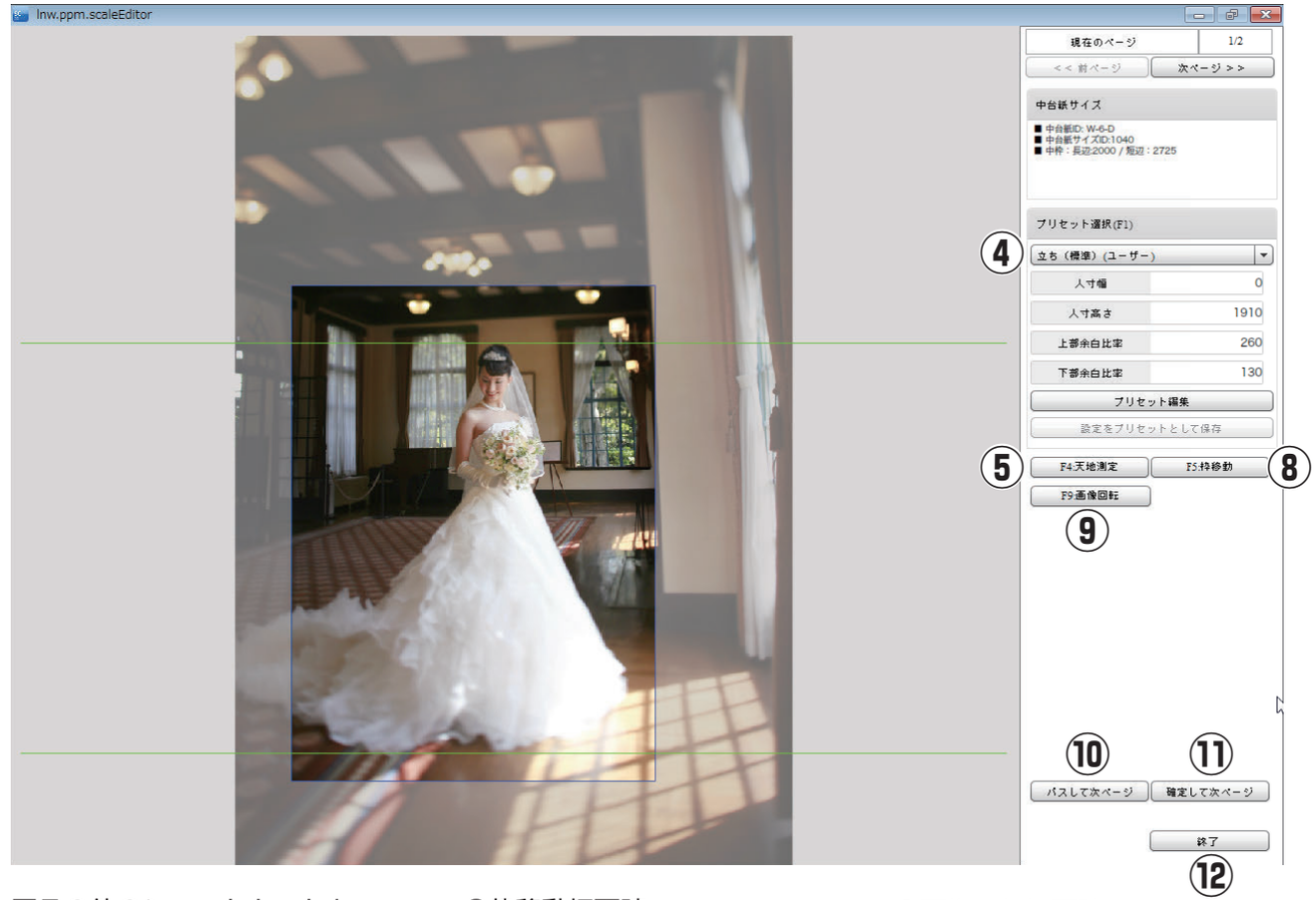

■その他のショートカットキー

確定してページ移動をしない：F10
前ページ：page up
次ページ：page down

○枠移動押下時
左に移動：← / 右に移動：→
上に移動：↑ / 下に移動：↓
＊ SHIFT キー同時押しで
移動距離を 10 倍にできます。

○画像回転押下時
角度決定：ENTER
キャンセル：ESC
0.1°角度を増やす：↑
0.1°角度を減らす：↓
＊ SHIFT キー同時押しで 1°単位で増減できます。